தமிழக வெள்ளச் சேதம்:

தமிழ் நாடு அரசுக்கு மத்திய அமைச்சர் பாராட்டு

கடந்த நவம்பர்த் திங்களில் தமிழ்நாட்டில் ஏற்பட்ட கடும் வெள்ளச் சேதப் பகுதிகளைப் பார்வையிட மாண்புமிகு மத்திய வேளாண்மைத்துறை அமைச்சர் திரு பூட்டாசிங் அவர்கள் 22.11.85 அன்று காலை சென்னை வந்தார்.

பிறகு அவர் ஹெலிகாப்டர் விமானத்தில் செங்கல்பட்டு, வட ஆர்க்காடு, தென் ஆர்க்காடு, தஞ்சை ஆகிய மாவட்டங்களிலும் பாண்டிச்சேரியிலும் வெள்ளத்தால் பாதிக்கப்பட்ட பகுதிகளைப் பார்வையிட்டார்.

வெள்ளப் பகுதிகளைப் பார்வையிட்டு மாலை சென்னை திரும்பிய மாண்புமிகு திரு பூட்டாசிங் அவர்கள் மாண்புமிகு முதல்வர் டாக்டர் எம்.ஜி.ஆர் அவர்களைத் தலைமைச் செயலகத்தில் சந்தித்தார்.

தமிழக அரசு மேற்கொண்டுள்ள வெள்ள நிவாரணப் பணிகள் பற்றிய விவரங்கள் அடங்கிய விண்ணப்பத்தினை மாண்புமிகு அமைச்சர் திரு பூட்டாசிங் அவர்களிடம் மாண்புமிகு முதல்வர் அவர்கள் கொடுத்தார். அதில், வெள்ள நிவாரணப் பணிகளுக்காகத் தமிழகத்துக்கு மத்திய அரசு ரூ. 125 கோடி ஒதுக்க வேண்டும் என்று கூறப்பட்டிருந்தது.

பின்னர் பேசிய மாண்புமிகு அமைச்சர் திரு பூட்டாசிங் அவர்கள் செய்தியாளர்களிடம் குறிப்பிட்டார்:

''தமிழ்நாட்டில் ஏற்பட்ட வெள்ளக் கொடுமை, சேதம் மிகக் கடுமையானது; வரலாறு காணாத ஒன்று.

''அரசு சொத்துக்கள்; தனியார் வீடுகள், ரயில்வே மற்றும் இதரப் பொதுச்சொத்துக்களுக்கு ஏற்பட்ட நாசம் மிக அதிகம்.

''தமிழக அரசு விரைந்து மேற்கொண்ட துயர் துடைப்புப் பணிகளை, நான் சென்ற இடம் எல்லாம் மக்கள் பாராட்டியதைக் கேட்டேன். தமிழக நிர்வாக இயந்திரம் மிகச் சிறப்பாகச் செயல்பட்டதால், சேதத்தின் கடுமையும், துயரின் கொடுமையும் கணிசமாகக் குறைந்துள்ளது. இதற்காகத் தமிழக அரசுக்குப் பாராட்டுதல்களைத் தெரிவித்துக் கொள்கிறேன்.

''அகில இந்தியாவிலும் வெள்ள, புயல் சேத நிவாரணப் பணிகளைக் கவனிப்பதற்காக ஒரு சிறப்பு நிறுவனத்தை ஏற்படுத்துவது என்று மத்திய அரசு முடிவு செய்துள்ளது. வெள்ளம், புயல் நேரங்களில் எப்படிச் சமாளிப்பது என்று அந்த நிலையத்தில் அலுவலர்களுக்குப் பயிற்சி அளிக்கப்படும். அந்த நிறுவனம் விரைவில் தொடங்கப்பட இருக்கிறது. இடம் இன்னும் முடிவு செய்யப்படவில்லை.

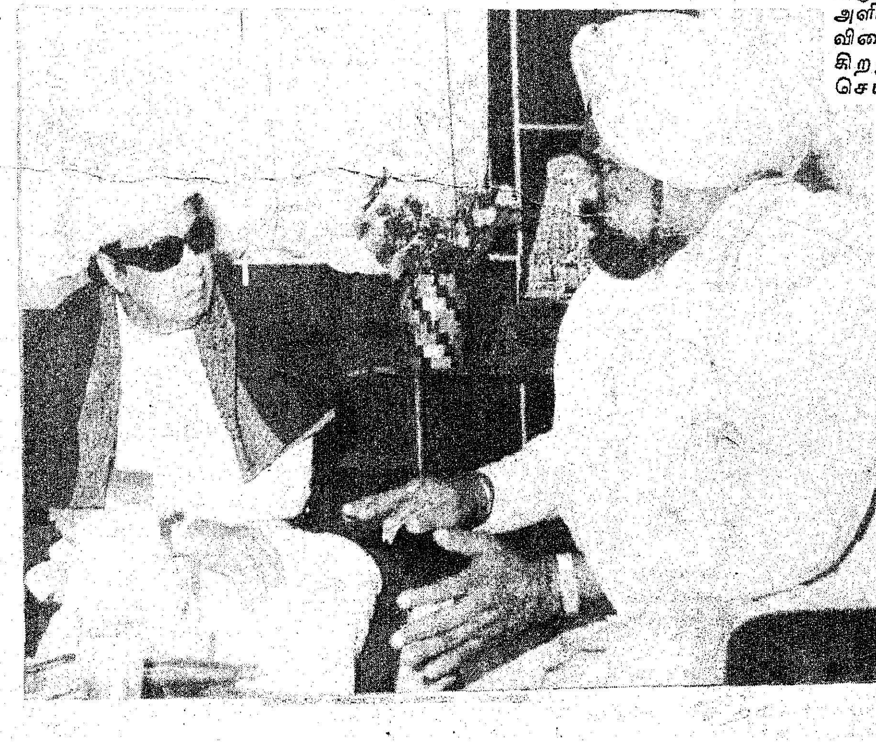

தமிழரசு
திருவள்ளுவர் ஆண்டு 2016
குரோதன - கார்த்திகை 16
மலர்: 16 இதழ்: 11
1-12-1985

''தமிழக வெள்ள நிவாரண நிதிக்கு மத்திய நிதி உதவி கிடைப்பதில் ஒரு விநாடித் தாமதமும் இராது. சென்னை வந்துள்ள மத்திய நிபுணர் குழு தனது சிபாரிசு அறிக்கையை அளித்ததும், மத்திய அரசின் உயர் மட்டக்குழு அதைப் பரிசிலித்து நிதிஉதவி அளிப்பது குறித்து முடிவு செய்யும். இந்த மத்திய நிதி உதவி கிடைப்பதில் ஒரு நாள் காலத் தாமதம் கூட ஏற்படாது.

''தற்போது 90 ஆயிரம் டன் அரிசி தமிழகத்துக்குக் கொடுக்கப் படுகிறது. அடுத்த மூன்று மாதக் காலத்துக்கு மாதம் ஒன்றுக்கு ஒரு இலட்சம் டன் அரிசி வீதம் கொடுப்பதில் எவ்விதச் சிரமும் இராது. முதல்வரின் ஆணை-விருப்பம் நிறைவேற்றி வைக்கப் படும்.''

மத்திய நிபுணர் குழு பார்வையிட்டது

மத்தியநிபுணர் குழு 23.11.85 அன்று காலை இரு பிரிவுகளாகச் சென்று-குழுவின் தலைவர் திரு ஷிக்தர் தலைமையில் ஒரு பிரிவி னர் சென்னை, செங்கல்பட்டு மாவட்டப்பகுதிகளைப் பார்வை யிட்டனர். மற்றொரு பிரிவினர் தென் தஞ்சை ஆகிய மாவட்டப் பகுதிகளைப் பார்வையிட்டனர்.

சென்னை மாநகரில் வெள்ளம் சூழ்ந்த எருக்கஞ்சேரி, யானை கவுனி, கொடுங்கையூர், பெரம்பூர், ஓட்டேரி, சேத்துப் பட்டு, கோடம்பாக்கம், அசோக் நகர், ஈக்காட்டுத்தாங்கல், கோட்டூர்புரம், அடையாறு ஆகிய பகுதிகளை மத்திய நிபுணர் குழு வினர் பார்வையிட்டனர்.

மத்தியநிபுணர் குழுவினருடன் சென்னை மாநகராட்சித் தனி அலுவலர் திரு கே. மாதவசர்மா இ.ஆ.ப., ஆணையர் திருமதி சாந்தாஷீலா நாயர் இ.ஆ.ப., மற்றும் அரசு உயர் அலுவலர்கள் உடன் சென்றனர்.

மத்திய நிதியமைச்சகத்தின் சிறப்புப் பணி அலுவலர் திரு வி. சீனிவாசன் தலைமையிலான 4 பேர் அடங்கிய மத்திய நிபுணர் குழுவினர் தஞ்சை மாவட்டத்தில் வெள்ளம் பாதித்த அதிராம் பட்டினம், திருத்துறைப்பூண்டி, வேதாரண்யம், தலைஞாயிறு, நாகப்பட்டினம் ஆகிய பகுதி களில் துண்டிக்கப்பட்ட சாலைகள், உடைப்பெடுத்த ஆறுகள், நீரில் மூழ்கிய நெல் வயல்கள் ஆகியவற்றைப் பார்வையிட்டனர்.

இந்த நால்வர் அடங்கிய குழுவில், மத்திய நீர் கமிஷன் (பாசனம்) இயக்குநர் திரு பி.வி. நாராயணசாமி, சுகாதார அமைச் சகத்தைச் சேர்ந்த அலுவலர் டாக்டர் பி.கே. வர்மா, கிராமப் புற வளர்ச்சி அமைச்சக அலு வலர் திரு எப். எம். தத்தா ஆகியோர் மற்ற உறுப்பினர்கள்.

திரு ஷிக்தர் தலைமையிலான மத்திய நிபுணர் குழு, மதுராந்த கம் ஏரியைப் பார்வையிட்டது. பிறகு அங்கு நடந்த கூட்டத்தில் திரு ஷிக்தர் பேசுகையில், ''வீடுகள் கட்டுவதற்கு முதலிடம் தரப் படும். துணிகள், பாத்திரங்கள் அளிக்கப்படும். கட்டுமரங்களை இழந்த மீனவர்களுக்குக் கட்டு மரங்களையும், வலைகளையும் அரசு வாங்கித் தரும். மண் மேடிட்ட விவசாய நிலங்களை அரசு சீர்படுத்திக் கொடுக்கும்'' என்று கூறினார்.

சென்னை மாநகராட்சி கோரிக்கை

சென்னை மாநகரில் வெள்ளத் தால் சேதமடைந்த சாலைகள், தெரு விளக்குக் கேபிள்கள், மழை நீர் வடிகால்கள் ஆகிய வற்றைச் செப்பனிட நாற்பது கோடி ரூபாய் நிவாரண உதவி தேவை என்று தமிழக அரசிடமும், மதிப்பீடு செய்ய வந்துள்ள மத்திய நிபுணர்குழு விடமும் சென்னை மாநகராட்சி கேட்டுள்ளது என்றும், இந்த உதவித்தொகையில் பெரும் பங்குத்தொகை அதாவது 27 கோடி ரூபாய் சேதமடைந்த சாலைகள் செப்பனிடப் பயன் படுத்தப்படும் என்றும் சென்னை மாநகராட்சித் தனி அலுவலர் திரு கே. மாதவசர்மா இ.ஆ.ப. 23-11-85 அன்று செய்தியாளர் களிடம் தெரிவித்தார்.

நிவாரணப் பணிகள்

சென்னை மாவட்ட ஆட்சித் தலைவர் அலுவலகத்தின் மூலம் சென்னையில் இதுவரையில் 30 ஆயிரத்து 932 பேர்களுக்கு 14 இலட்சத்து 20 ஆயிரம் ரூபாய் மதிப்புள்ள நிவாரண உதவி வழங்கப்பட்டுள்ளது. வெள்ளத் தில் இறந்த 16 பேர்களுக்குத் தலா இரண்டாயிரம் ரூபாய் முதலமைச்சர் பொது நிவாரண நிதியிலிருந்து வழங்கப்பட்டுள் ளது. நிவாரண உதவி வழங்குவதில் இதுவரை 35 சத விகித அளவுக்குப் பணிகள் முடிந் துள்ளன. மீதமுள்ள பணிகளை யும் விரைந்து நிறைவேற்றி முடிக்க நகரிலுள்ள ஐந்து வட் டங்களிலும் மொத்தம் 125 அலுவலர் குழுக்கள் ஏற்படுத்தப் படும்'' என்று சென்னைமாவட்ட ஆட்சித் தலைவர் திரு லால் ராணா சைலோ இ.ஆ.ப. செய்தி யாளர்களிடம் கூறினார்.

தஞ்சாவூர் மாவட்டத்தில் வெள்ளம் பாதித்துள்ள பகுதி களை மத்திய நிதி அமைச்சகச் சிறப்பு அலுவலர் திரு வி. சீனி வாசன் தலைமையிலுள்ள நால் வர் உறுப்பினர்கள் கொண்ட மத்தியக் குழு நவம்பர்த் திங்கள் 23, 24 ஆகிய நாட்களில் பார்வை யிட்டது.

''நெற் பயிர்களுக்கு ஏற்பட்டுள்ள சேதம் பரவலாக உள்ளது. நிவாரணப் பணிகளை மாவட்ட நிர்வாகம் மிகவும் சிறப்பாகச் செய்துள்ளது'' என்று திரு சீனிவாசன் அவர்கள் சீர்காழியில் செய்தியாளர்களிடம் கூறினார்.

திருத்துறைப் பூண்டி, வேதாரண்யம், சீர்காழி, தலைஞாயிறு ஆகிய பகுதிகளில் மூழ்கிய மற்றும் அழுகிய நெற்பயிர்களையும், சாலைகள் வாய்க்கால்கள் ஆறுகளின் உடைப்புகளையும், இடிந்த வீடுகளையும் நிபுணர் குழு பார்வையிட்டது.

இரண்டு நாட்களாக வெள்ளப் பகுதிகளில் சுற்றுப் பயணம் செய்துவிட்டு நிபுணர் குழு சென்னை திரும்பியது. 25.11.85 அன்று தலைமைச் செயலகத்தில் தமிழக அரசின் அலுவலர்களை அவர்கள் சந்தித்து, நிவாரணப் பணிகள் அதன் செலவு விவரங்கள் பற்றிக்கலந்து பேசினார்கள். அதன்பிறகு செய்தியாளர்களிடம் அந்தக் குழுவின் தலைவர் திரு சிக்தர் அவர்கள் கூறியதாவது:

''வெள்ளத்தால் பாதிக்கப்பட்ட இடங்களான சென்னை நகரம், செங்கல்பட்டு மாவட்டம், தென் ஆர்க்காடு மாவட்டம், வட ஆர்க்காடு மாவட்டத்தில் வந்தவாசிப் பகுதி, தஞ்சை மாவட்டம் ஆகியவற்றை நாங்கள் 8 பேர் 2 குழுவாகப் பிரிந்து போய்ச் சுற்றிப் பார்த்தோம். மொத்தத்தில் வெள்ளச் சேதம் மிகக் கடுமையாகவே இருக்கிறது. கொஞ்சம் வழக்கத்திற்கு மாறாகவும் இருக்கிறது. பல பாலங்கள், சாலைகள், குளங்கள், கால்வாய்கள் உடைப்பினால் பாதிக்கப்பட்டு இருக்கின்றன. பயிர்ச் சேதமும் பெரும் அளவில் இருக்கிறது.

''சென்னை நகரச் சாலைகள் படுமோசமாகப் பாதிக்கப்பட்டு இருக்கின்றன. சம்பந்தப்பட 4 மாவட்ட ஆட்சித் தலைவர்களும், சென்னை மாநகராட்சி ஆணையாளர், தனிஅலுவலர் ஆகியோரும் இந்த நிவாரணப் பணிகளுக்குத் தங்களை முழுவதுமாக அர்ப்பணித்துக் கொண்டு செயற்பட்டு இருக்கிறார்கள். மாநில அரசு இந்த நிவாரணப் பணிகளைச் சிறந்த விஞ்ஞான முறையில் மற்ற மாநிலங்கள் இதைப் பின்பற்றத் தூண்டும் அளவுக்குச் செய்து இருக்கிறது. தலைமைச் செயலாளரும், மணிக்கு மணி சேத விவரங்கள், நிவாரணப் பணிகளைப் பற்றிக் கணக்கெடுத்துப் பல இரவுகள் தூக்கம் இல்லாமல் சிறப்பாகச் செயல்பட்டு இருக்கிறார்.

''முதலில் கால்வாய், குளம் உடைப்புகள், சாலைகள் உடைப்பு இவற்றைச் சீர்செய்ய வேண்டியுள்ளது. அடுத்து பயிர் நாசத்திற்கும் கவனிக்க வேண்டியது இருக்கிறது. பல இடங்களில் நிலத்தை மணல் மூடிவிட்டது. அந்த மணலை உடனே நீக்க மாநில அரசு சம்மதித்து உள்ளது.

''சென்னையில் பாதிக்கப்பட்ட சாலைகளைச் சீரமைக்கும் வேலையை மக்கள் வசதிக்காக மாநகராட்சி விரைவாகச் செய்து வருகிறது. உடனடி நிவாரணம் இங்கு கொடுக்கப்பட்டு இருக்கிறது. பாதிக்கப்பட்ட மக்களுக்கு நிவாரண முகாம்களில் உடனடியாக துணி, உணவுகள் கொடுக்கப்பட்டு இருக்கின்றன.

''மாநில அரசு கொடுத்துள்ள தகவலின் அடிப்படையில் கணக்கிட வேண்டி இருக்கிறது. முதலில் 91 கோடி ரூபாய்க்கு நிவாரணச் செலவுப் பட்டியலைக் கொடுத்தார்கள். அதன்பிறகு அந்தச் செலவுப் பட்டியலை 125 கோடி ரூபாயாக உயர்த்திக் கொடுத்து இருக்கிறார்கள். மேலும் சில முக்கியமான செலவினங்கள் சேர்க்கப்பட வேண்டியது இருக்கிறது. அது பற்றிய துணைப்பட்டியலைத் தயாரித்து டெல்லிக்கு அனுப்புவதாக மாநில அரசு கூறியிருக்கிறது. அதன்பிறகுதான் மொத்தம் எவ்வளவு நிவாரண உதவி வழங்கலாம் என்பதை நாங்கள் பரிந்துரை செய்ய முடியும். எவ்வளவு விரைவில் முடிமோ அவ்வளவு விரைவில் பரிந்துரை செய்து விடுவோம்.''

இந்த நிபுணர் குழு 25.11.85 அன்று மாலை விமானம் மூலம் டெல்லிக்குப் புறப்பட்டுச் சென்றது.

—பி.வி.ஜி.

தமிழ்நாட்டில் வெள்ளச் சேதம்: சில காட்சிகள்

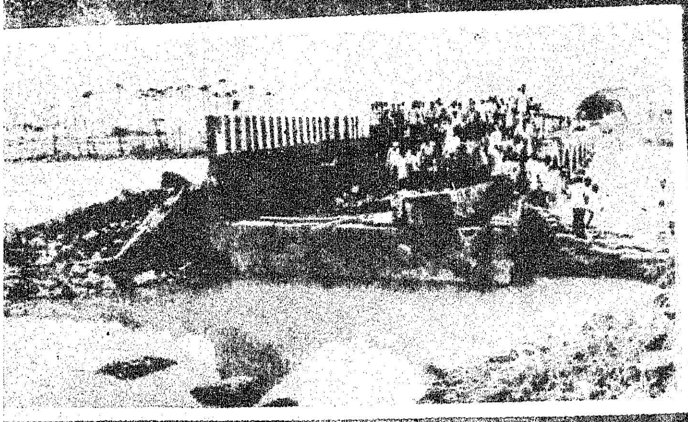

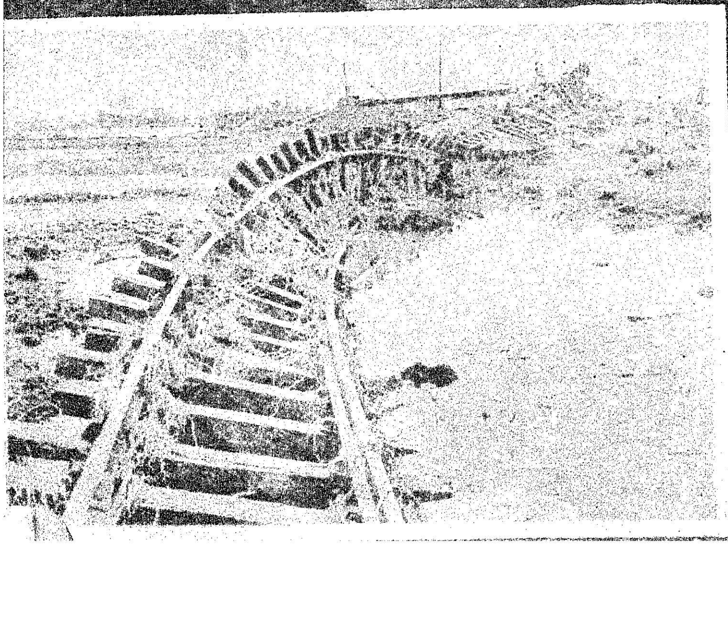

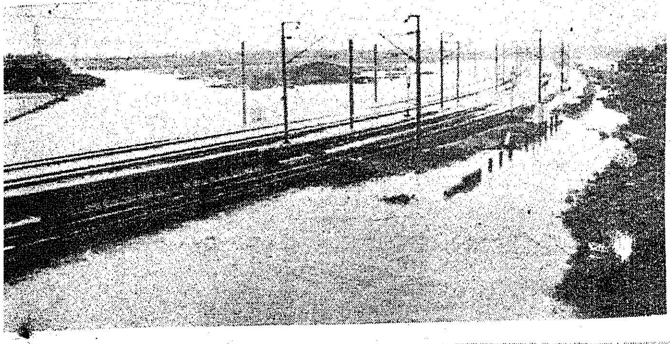

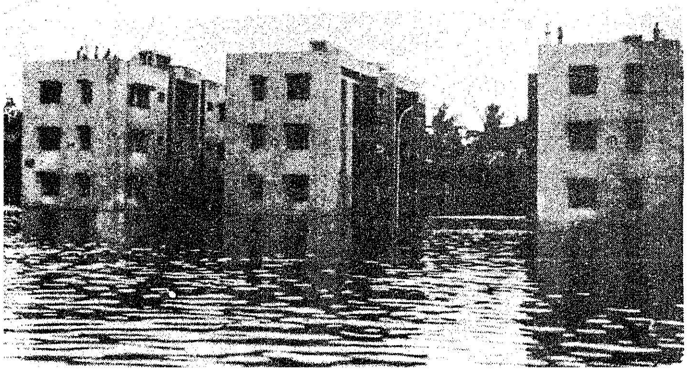

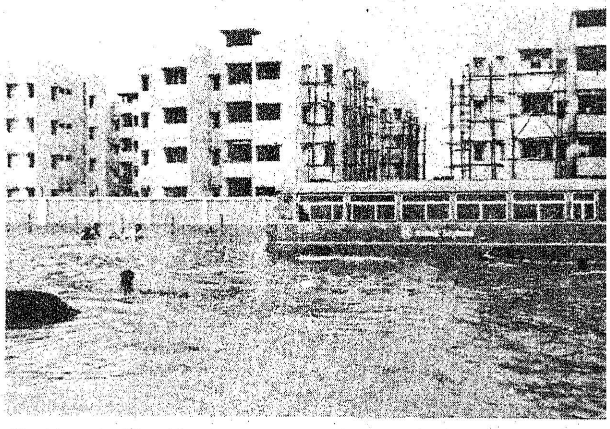

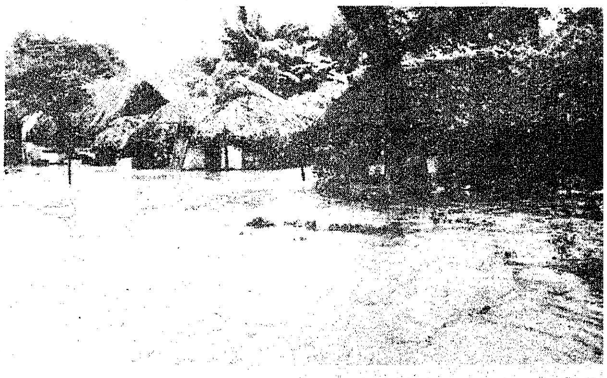

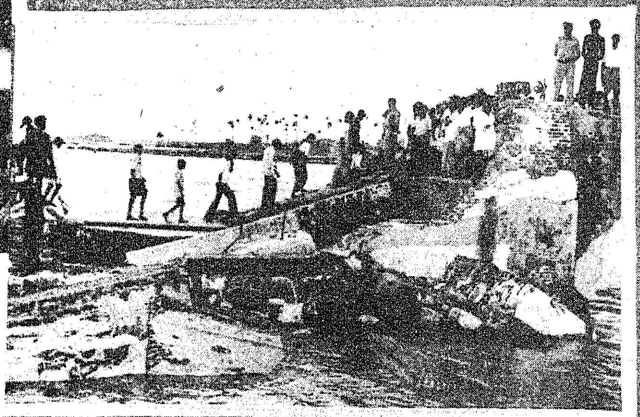

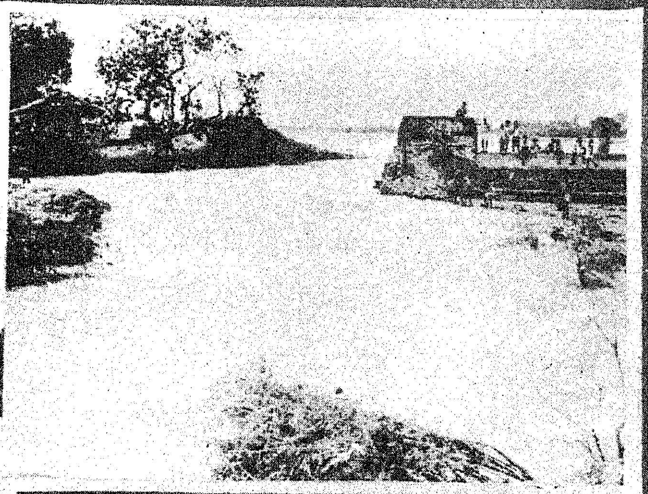

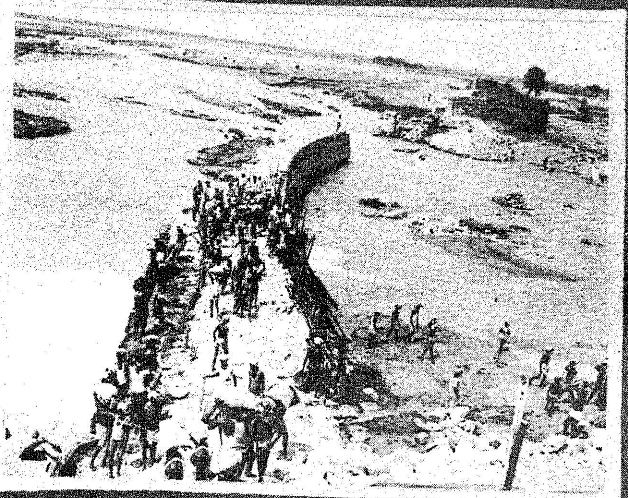

எல்லாருக்குமாக நாம்-நமக்காக எல்லாரும்!

தேசிய ஒருமைப்பாடு வார விழா 25-11-85 அன்று சென்னைக் கலைவாணர் அரங்கில் நடந்தது.

நாயன இசையுடன் தொடங்கிய இவ்விழாவில், செய்தி-மக்கள் தொடர்புத்துறை இயக்குநர் திரு. இரா. கற்பூர சுந்தர பாண்டியன் இ.ஆ.ப. அவர்கள் அனைவரையும் வரவேற்றுப் பேசினார்.

விழாவுக்குத் தலைமை வகித்த மாண்புமிகு நிதியமைச்சர் டாக்டர் நாவலர் இரா. நெடுஞ்செழியன் அவர்கள், தேசிய ஒருமைப்பாட்டு உறுதிமொழியைப்படிக்க மற்றவர்கள் அதனை அப்படியே சொன்னார்கள்.

தேசிய ஒருமைப்பாடு உறுதிமொழி—

''நாட்டின் சுதந்தரத்தையும் ஒருமைப்பாட்டையும், காத்து வலுப்படுத்த முழு மனதான ஈடுபாட்டுடன் பாடுபடுவேன் என்று நான் காணிக்கை உணர்வுடன் உறுதி கூறுகிறேன்.

''நான் ஒருபோதும் வன்முறையில் ஈடுபட மாட்டேன் என்றும், சமயம், மொழி, வட்டார மற்ற அரசியல் பொருளாதாரக் குறைபாடுகளைப் பொறுத்த வேறுபாடுகளுக்கும், பூசல்களுக்கும் அமைதியான முறையில், சட்ட நெறி சார்ந்த வழிகளில் தீர்வு காணப்பட வேண்டும் என்பதையும் வலியுறுத்துகிறேன்.''

தமிழ்நாடுகாவல்துறைத் தலைவர் திரு சு. ஸ்ரீபால் இ.கா.ப. அவர்கள் பேசுகையில், ''இலக்கிய ரீதியில் பார்த்தால் 'யாதும் ஊரே யாவரும் கேளிர்' என்று இரண்டாயிரம் ஆண்டுகளுக்கு முன்பே பாடினார் ஒரு புலவர். பாரதியாரும் 'காக்கை குருவி எங்கள் சாதி' என்றார். எந்தச் சமயத்தை எடுத்துக் கொண்டாலும் எல்லாரும் இணைந்து வாழ வேண்டும் என்ற கருத்தையே போதிக்கின்றன'' என்றார்.

திருமதி சௌந்தரா கைலாசம் அவர்கள் பேசுகையில், "தேசிய ஒருமைப்பாட்டுக்கருத்துக்களைப் பாடப்புத்தகங்களில் இடம் பெறச் செய்ய வேண்டும். இளம் வயதிலேயே இந்தக் கருத்துக்கள் மனத்தில் பதியவேண்டும்'' என்றார்.

சென்னை மயிலை பேராயர் திரு ஆர். அருளப்பா அவர்கள் பேசுகையில், "இறைப்பற்றை வளர்க்க வேண்டும். குழந்தைகளிடத்தில் நல்ல கருத்துக்கள் பரவ வேண்டும். பகைவர்களை நேசிக்கக் கூடிய அளவுக்கு நம் மனம் பண்பட வேண்டும். 'சாதி மதங்களைப் பாரோம்' என்ற பர்ரதியின் கருத்தைச் சிந்திக்க வேண்டும்'' என்றார்.

சென்னை உயர்நீதிமன்ற முன்னாள் தலைமை நீதிபதி டாக்டர் மு.மு. இஸ்மாயீல் அவர்கள் பேசுகையில், ''தேசிய ஒருமைப்பாடு என்பது மனித ஒருமைப்பாட்டின் ஒரு பகுதியாகும். மனிதனை மனிதனாகக் காண வேண்டும். எந்தச் சாதி, எந்த மதம் என்ற கேள்வியே இன்று எழுகிறது. அனைவரும் இறைவனுடைய படைப்புகள் என்ற உணர்வு ஏற்பட்டால் இந்தக் கேள்வி எழாது'' என்றார்.

மாண்புமிகு சட்ட அமைச்சர் திரு சி.பொன்னையன் அவர்கள் பேசுகையில், ''நாட்டினுடைய ஒற்றுமைக்குத் தடைக் கற்களாய் இருப்பது மத வெறி என்றாலும் மொழிப் பற்று இனப்பற்றுஆகியவற்றை விடுவது நடைமுறை சாத்தியமற்றது. ஆட்சிமொழிச் சட்டத்தில் இடம்பெற்றுள்ள நேருவின் உறுதிமொழி அரசியல் சட்டத்திலும் இடம் பெற வேண்டும். இதை ஆங்கில மொழியையும் அங்கீகரிக்கப்பட்ட இந்திய மொழியாக ஆக்குவதன் மூலம் மைய அரசு செய்ய வேண்டும்" என்றார்.

மாண்புமிகு வேளாண்மைத் துறை அமைச்சர் டாக்டர் கா. காளிமுத்து அவர்கள் பேசுகையில், ''தேசிய ஒருமைப்பாடு விழாமல் இருப்பதற்காக நாம் விழா எடுத்துக் கொண்டிருக்கிறோம். இந்தியாவில் மெய்யான கூட்டாட்சி அமைவதன் மூலமே ஒருமைப்பாட்டைக் காண முடியும். மாநில உணர்வுகளைப் புறக்கணிக்காத பெருந்தன்மையுடைய ராஜீவ் காந்தி பிரதமராக இருப்பதால்தான் பஞ்சாப்பிலும், அசாமிலும் அமைதி காண முடிந்தது'' என்றார்.

மாண்புமிகு நிதியமைச்சர் டாக்டர் நாவலர் இரா. நெடுஞ்செழியன் அவர்கள் பேசுகையில் ''கட்சி, சமயம், மொழி ஆகியவற்றில் பற்று இருக்கலாம். ஆனால் வெறிகூடாது. வெறி சிந்திக்கவிடாது; உண்மையைப் பார்க்க விடாது. நம் நாடு நாட்டுப் பற்றை, ஒருமைப்பாட்டை வளர்த்த நாடு. கருத்து வேறுபாடுகளுக்கு மதிப்பளித்து மனிதத் தன்மை காப்பாற்றப்பட வேண்டும். 'எல்லாருக்குமாக நாம்-நமக்காக எல்லாமும்' என்று பேரறிஞர் அண்ணா அவர்கள் சொன்ன அந்த உணர்வு ஏற்பட வேண்டும். அதனால்தான் பாரதியாரும் 'ஒன்றுபட்டால் உண்டு வாழ்வு' என்றார்'' என்றார்.

விழா முடிவில் செய்தி-மக்கள் தொடர்புத் துறை துணை இயக்குநர் திரு வி. டி. வீரப்பன் அவர்கள் நன்றி நவின்றார்.

—பொ. மறைமலை

குடும்ப நலம் காத்திடுவோம்

டி.வி. அந்தோணி, இ.ஆ.ப.
அரசுத் தலைமைச் செயலர்

கருத்தடை பற்றிய விவரங்களை மிகச் சிலரே அறிந்துள்ளனர். இது மிகவும் அந்தரங்கமான ஒன்றாதலால், கல்வி அறிவுடைய தம்பதியர் கூட இதனைப் பற்றி விசாரிக்கவோ, இது சம்பந்தமான புத்தகங்களை வாங்கவோ தயங்குகின்றனர். சிலர் தம்முடைய மதமும், இனமும் இத்திட்டத்தை ஏற்பதில்லை என்ற தவறான எண்ணத்தைக் கொண்டுள்ளனர். ஆதலால் அவர்கள் இதைப்பற்றி அறிந்து கொள்ளவே விரும்புவதில்லை.

கருத்தடைச் சாதனங்களைப் பயன்படுத்துவதால் சிலர் 'எப்படியோ போலுள்ளது' என்று சொல்லலாம். இயற்கையான குடும்பக் கட்டுப்பாட்டிற்கு மன அடக்கம் தேவைப்படலாம். நிரோத் பயன்படுத்துவோர் மன நிறைவில்லை என்று கூறலாம். 'லூப்' பொருத்திக்கொண்டதால் முதுகுவலியோ, இரத்தப் போக்கோ இருக்கிறது எனச் சிலர் கருதலாம். அறுவை முறையால் வலியும் சங்கடங்களும் தோன்றுகின்றன என்று கூறலாம்.

இத்தகைய தவறான கருத்துக்களை மாற்றவும், இதிலுள்ள சங்கடங்களை நீக்கவும், பொதுவான மந்தநிலையைப்போக்கவும் மிகப் பொருத்தமான முறையைக் கையாளவேண்டும். குடும்பநலத் திட்டத்தை மேற்கொள்ள வேண்டிய நிலையிலுள்ள தம்பதியருக்கு இத்திட்டத்தின் மீது ஆர்வம் ஏற்படும் வகையிலும், இத்திட்டத்தின் இன்றியமையாமையைச் சரியான முறையில் ஒவ்வொருவரும் சிறப்பாக உணரும் வண்ணமும் நாம் அறிவுறுத்த வேண்டும்.

எதிர்பார்த்த இலக்கை நாம் இன்னும் இத்துறையில் எட்டவில்லை. தற்பொழுது, ஊக்குவிப்புத் தொகைக்காகத் தான் பலர் குடும்பநல அறுவைச் சிகிச்சை செய்து கொள்ள முன்வருகின்றனர். சில மாநிலங்களில் லூப் பொருத்திக் கொள்வதற்குக் கூட ஊக்குவிப்புத் தொகை வழங்கப்படுகிறது. இச் சிகிச்சை பெறும் நாளில் அவர்கள் இழக்கும் நாட் கூலியை ஈடுகட்டவே ஊக்குவிப்புத் தொகை வழங்கப்பட்டபோதிலும் பலர் அதிகப்படியான நபர்களை அறுவைச் சிகிச்சையில் ஈடுபடுத்துவதற்கு இந்த ஊக்குவிப்புத் தொகையையே முதன்மையான செயல்முறைத் திட்டமாகத் தெரிவிப்பது வருந்தத்தக்கது. குடும்பநலத் திட்ட வாரங்களின் போது ஊக்குவிப்புத் தொகை அதிகரிக்கப்பட்டால், பலர் அப்பணத்திற்காக அறுவைச் சிகிச்சை செய்து கொள்ள முன்வருவதைக் காண்கிறோம். இந்த முறையிலும் சில குறைபாடுகள் உள்ளன.

முதலாவது, ஆரம்ப காலத்தில் பலர் முன்வந்தாலும் சிறிது காலத்திற்குப் பின் முன்வருவோர் எண்ணிக்கை குறையத் தொடங்குகிறது. இன்னும் அதிக ஊக்குவிப்புத் தொகையை மக்கள் எதிர்பார்க்கின்றனர். மேலும் ஊக்குவிப்புத் தொகை உயர்த்தப் படுகிறது. இதன் விளைவாகத் தேவையில்லாதவர்கள் ஈர்க்கப் படுகிறார்கள். எடுத்துக்காட்டாக மிகுந்த வயதானவர்கள் பணத்திற்காக அறுவைச் சிகிச்சை செய்து கொள்ள விரும்புகின்றனர். அறுவைச் சிகிச்சையும் ஊக்குவிப்புத் தொகையும் அவர்களுக்கு உரிய உரிமை என்று கூற அவர்கள் எண்ணுகின்றனர். சரி, அறுவைச் சிகிச்சை முடிகிறது. தேவையானஎண்ணிக்கை கிடைக்கிறது. பணம் கைமாறுகிறது. ஆனால், அதற்குப் பிறகு பின் விளைவுச் சிக்கல்கள் பெரிதாக உருவெடுக்கின்றன.

இரண்டாவது, உயர்த்தப்பட்ட ஊக்குவிப்புத் தொகை பொய்யான புள்ளிவிவரம் தயாரிக்க வழி வகுக்கிறது. குறிப்பாக, கோலாகலமாகக் குடும்பநல முகாம் நடக்கும்போது, சமூக விரோதசக்திகள் எளிதில் ஊக்குவிப்புத் தொகைய்ச் சுருட்டிக் கொள்கின்றன. ஆகவே தேவைக்கு அதிகமாக ஊக்குவிப்புத் தொகையை வழங்கிப் பணத்தை வீணடிப்பதற்குப் பதிலாக இத்திட்டத்தின் சிறப்பை எடுத்துரைப்பதற்கும், அறுவைச் சிகிச்சை செய்துகொள்வோர்க்கு மேலும் பல வசதிகளைச் செய்து கொடுப்பதற்கும் இப்பணத்தைச் செலவழிக்கலாம். எடுத்துக்காட்டாக அறுவைச் சிகிச்சையின் போது தனிப்பட்ட கவனம் செலுத்தலாம். தூய, வசதியான படுக்கைகள் அமைக்கலாம். இனிய சுற்றுப்புறச் சூழ்நிலைகளை ஏற்படுத்தலாம்.

இப்பொழுது நாம் என்ன செய்ய வேண்டும்? திறப்பு விழா, திருமணம், திரைப்படம், நேர்முகப் பேட்டி, இறுதிச்சடங்கு முதலான அனைத்து நிகழ்ச்சிகளிலும் குடும்பநலத் திட்டத்தின் அவசியம் பற்றி பயிற்சி பெற்ற பேச்சாளர்களால் மக்கள் மனத்தில் பதியும் வண்ணம் உணர்த்த வேண்டும்.

ஆசிரியர்களுக்குத் தமிழக அரசு அளித்துள்ள சலுகைகள்

ஆசிரியர்களின் பிரச்சனைகள் இம்மாநில அரசால் எப்போதும் ஆழ்ந்த கவனத்துடன் பரிசீலிக்கப்பட்டு வருகின்றன. அவர்களின் பணி தொடர்புடைய மற்றும் அவர்களின் நலன் பற்றிய கோரிக்கைகளை அரசு அனுதாபத்துடன் அணுகுவது மட்டுமல்லாமல் தேவையான துரித நடவடிக்கைகளை எடுத்து, உடனுக்குடன் ஆணைகள் பிறப்பிக்கப்படுகின்றன. ஆசிரியர்களுக்கு அளிக்கப்பட்ட உதவிகளும், சலுகைகளும் எண்ணற்றவை. பலகோடி கணக்கில் அரசு செலவினை ஏற்று கிட்டத்தட்ட 88 கோரிக்கைகள் ஏற்கப்பட்டுள்ளன. கல்வித்துறையில் பணியாற்றும் பலவகையான ஆசிரியர்களுக்கும் வழங்கப்பட்ட உதவிகளும் சலுகைகளும் பின்வருமாறு:-

மேல்நிலைப் பள்ளி ஆசிரியர்களுக்கான சலுகைகள்

1978-79ல் ஹையர் செகண்டரி எனப்படும் மேல்நிலைப் பள்ளிகள் தொடங்கப்பட்டன. இப்பள்ளிகளில் பாடங்களை நடத்த முதுகலை பட்டத் தகுதி பெறாதவர்கள் உட்பட உயர்நிலைப் பள்ளி ஆசிரியர்களே பயன்படுத்திக் கொள்ளப்பட்டனர். மேலும் மேல்நிலைப் பள்ளிகளுக்கு 7190 ஆசிரியர்களும், உடற்பயிற்சி இயக்குநர்களாக 250 பேரும் ஆய்வுக்கூட உதவியாளர்களாக 900 பேரும் நியமிக்க வழி செய்யப்பட்டது. ஆக, 8340 பேருக்கு வேலைவாய்ப்பு கிட்டியது.

* உயர்நிலைப் பள்ளியிலிருந்து மேல்நிலைப் பள்ளிகளில் ஆசிரியராக நியமனம் பெற பயிற்சி வசதி செய்யப்பட்டது. பயிற்சிக் காலத்தில் ரூ. 40/- சிறப்பூதியம், பயிற்சி முடிந்து சான்றிதழ் பெறுவோர் முறைப்படி நியமனம் பெற்று உரிய ஊதியம் பெற வசதிகள்.

* 750 மாணவர்களுக்கு மேலுள்ள மேல்நிலைப் பள்ளிகளில் கூடுதலாக ஒரு உதவி தலைமை ஆசிரியர் பதவியும் அதற்கு சிறப்பூதியம் ரூ. 25/-ம் கொடுக்கப்படுகிறது.

* மேல்நிலைப்பள்ளி தலைமை ஆசிரியர் பதவிக்கு விதிகள் அறிவிக்கப்பட்டதற்கு முன்னால், தலைமை ஆசிரியர்களாக இருந்தவர்கள் 1.7.78 முதல் இடைக்கால ஏற்பாடாக ரூ. 50/- கூடுதல் ஊதியம் பெற்றனர். ஆசிரியர்கள் கோரிக்கையை ஏற்று இதனை திரும்பப் பெறும் திட்டத்தை அரசு கை விட்டது.

* மேல்நிலைப் பள்ளி பகுதி நேர தொழிலாசிரியர்களின் ஊதியம் ரூ. 150/-லிருந்து ரூ. 300/- ஆக உயர்த்தப்பட்டது.

* மேல்நிலைப் பள்ளி தலைமையாசிரியர் பதவிகளில் 50 சதவிகித பணியிடங்களை தகுதி வாய்ந்த முதுநிலைப் பட்டதாரி ஆசிரியர்களைக் கொண்டு நிரப்பலாம் என ஆணையிடப்பட்டுள்ளது.

* மேல்நிலைப்பள்ளி மற்றும் உயர்நிலைப் பள்ளி ஆசிரியர்களின் வேலை நேரத்தை $5\frac{1}{2}$ மணியாக்கி ஆண்டுக்குரிய வேலை நாட்கள் 220 என்று இருந்ததை 200 ஆகக் குறைக்கப்பட்டுள்ளது.

உயர்நிலைப் பள்ளி ஆசிரியர்களுக்கு

* உயர்நிலைப் பள்ளிகளில் கூடுதலாக தலைமை ஆசிரியர் பதவிகள் உருவாக்கப்பட்டுள்ளன.

* அனைத்து ஆசிரியர்களுக்கும் வருடத்தில் 10 நாட்கள் ஈட்டிய விடுப்பு அளித்து ஆணை பிறப்பிக்கப்பட்டது.

* ஆசிரியர்களின், நீண்டகாலக் கோரிக்கைகளை ஏற்று ஆசிரியர்களுக்கான வீட்டு வசதி வாரியம் ஏற்படுத்தப் பட்டுள்ளது.

* ஆசிரியர்களுக்கு பணி பாதுகாப்பு அளித்து பல ஆணைகளை அரசு வெளியிட்டுள்ளது.

* திருமணக் கடன் பெறும் சலுகை - அரசு நிதி உதவி பெறும் பள்ளிகளில் வேலை செய்கிறவர்களுக்கும் கிடைக்குமாறு உத்தரவிடப் பட்டது.

* அரசு உதவி பெறும் பள்ளிக்கூட ஆசிரியர்களுக்கும் சிறப்பு சேமநல நிதி மற்றும் பணிக்கொடைத் திட்டம் விரிவுபடுத்தப் பட்டுள்ளது.

* 3-3-73க்குப் பிறகு தற்காலிகமாக நியமிக்கப்பட்ட பள்ளிக்கூட ஆசிரியர்கள், மொழிப் பண்டிதர்கள், உடற்பயிற்சி ஆசிரியர்கள் ஆகியோர் பிறகு தேர்வாணைக் குழுவால் தேர்ந்து எடுக்கப்பட்டு இருந்தால் அவர்களது பதவி முன் தேதியிட்டு முறைப்படுத்தப் பட்டது.

* தனியார் கல்வி நிலையங்களின் ஆசிரியர்களின் பணி பாதுகாப்புக்கு சட்டப்பூர்வமான வகை செய்யப்பட்டுள்ளது.

* அரசு அல்லாத கல்வி நிலையங்களில் பணிபுரியும் ஆசிரியர்கள் மற்றும் ஊழியர்களுக்கும் தாராள ஓய்வூதியம் கணக்கிடும் முறையில் சிறப்புச் சலுகைகள் அளித்து ஆணை பிறப்பிக்கப் பட்டுள்ளன.

* தற்காலிக முதல்நிலை தமிழாசிரியர்கள் நீக்கம் செய்யப்பட இருந்த நிலைமையை தவிர்த்து அவர்கள் பணியை பாதுகாக்க கூடுதலாக 318 பணியிடங்களை அரசு வழங்கி, அவர்கள்

வேலைக்கு பாதுகாப்பு அளித்தது.

* முன்னாள் மாவட்ட கழக உயர்நிலைப் பள்ளி ஆசிரியர்களை அரசு ஊழியர்களாக ஒருங்கிணைக்க உரிய ஆணையிடப் பட்டது.

* முன்னாள் மாவட்டக் கழக உயர்நிலைப் பள்ளிகளில் 1966 முதல் 1970 வரையிலான காலத்தில் பணிபுரிந்த ஆசிரியர்கள் பணிக்காலத்தில் மரணம் அடைந்திருந்தால் அவர்களின் வாரிசுகளுக்கு கருணை அடிப்படையில் வேலை கொடுக்க உத்தரவு போடப் பட்டது.

* அரசு நிதி உதவி பெறும் தனியார் கல்வி நிலையங்களில் வேலை செய்யும் ஊழியர்களுக்கு அரசு ஊழியர்கள் பெறுவது போன்ற பெரும்பாலான சலுகைகளும் ஊதியமும் கிடைக்க அரசு ஏற்பாடு செய்துள்ளது.

ஆரம்பப் பள்ளி ஆசிரியர்களுக்கு அளிக்கப்படும் சலுகைகள்.

* ஆரம்பப் பள்ளி தலைமை ஆசிரியர்களுக்கு தனியாக பணிப்படி வழங்க ஆணை பிறப்பிக்கப் பட்டது.

* மிதி வண்டி முன்பணம் பண்டிகை முன்பணம் பெற வகை செய்யப்பட்டது.

* இருபது வருடம் பணிபுரிந்த இளநிலை-இடைநிலை ஆசிரியர்கள் சிறப்பு நிலையும் உரிய ஊதியமும் பெற ஆணையிடப் பட்டது.

* தொடக்க மற்றும் நடுநிலைப் பள்ளிகளில் பணிபுரியும் இளநிலை ஆசிரியர்கள் பதவி உயர்வு பெற்று இடைநிலை ஆசிரியர்களாக பணியாற்ற பயிற்சித் திட்டம் வகுக்கப் பட்டது. இதனால் இதுவரை 36 ஆயிரத்து 444 ஆசிரியர்கள் பயன் பெற்றுள்ளனர்.

* ஊராட்சி ஒன்றியப் பள்ளி ஆசிரியர்கள் அரசு ஊழியர்களாக்கப் பட்டனர். அவர்கள் மற்ற உள்ளாட்சி நிறுவன பள்ளிகளுக்கும், நிதி உதவி பெறும் பள்ளிகளுக்கும் மாறுதலில் செல்ல வழி வகுக்கப்பட்டது.

* 3 ஆண்டுகள் பயிற்றுநர்-விளக்குநர் ஆக பணியாற்றியவர்கள் போதிய கல்வித் தகுதி பெற்றிருந்தால் உதவிப் பேராசிரியர் ஆகவும், அதேபோல பத்தாண்டு உதவிப் பேராசிரியர் களாக இருந்தவர்கள் பேராசிரியர்களாகலாம் என்றும் சலுகை அளிக்கப்பட்டுள்ளது.

* உதவிபெறும் தனியார் கல்லூரி ஆசிரியர்களுக்கும் இதர பணியாளர்களுக்கும் இதுவரை எந்த அரசும் செய்திராத வகையில் பணி பாதுகாப்பும், சலுகைகளும், ஊதியங்களும் கிடைக்க அவ்வப்போது உரிய ஆணைகள் பிறப்பிக்கப்பட்டு வருகின்றன.

* பல்வேறு தொழில்நுட்பக் கல்வி நிலையங்களில் பணிபுரிவோருக்கு உரிய ஊதியங்களும் இதர சலுகைகளும் பணி பாதுகாப்பும் பதவி உயர்வுக்கு வாய்ப்பும் அளிக்கத் தேவையான உத்தரவு ஆணை பிறப்பித்து அவை நடைமுறைப்படுத்தப்பட்டு வருகின்றன.

* 1982 முதல் 1985 வரை 3 ஆயிரத்து 750 இடைநிலை ஆசிரியர் பதவிகளும், 910 பி.எட். தகுதி ஆசிரியர் பதவிகளும், 755 தமிழாசிரியர் பதவிகளும், 280 உடற்பயிற்சி ஆசிரியர் பதவிகளும் 350 தொழில்பயிற்சி ஆசிரியர் பதவிகளும் உருவாக்கப்பட்டுள்ளன. இதனால் ஏற்பட்டுள்ள வேலை வாய்ப்பையும் மக்கள் கவனிக்க வேண்டும். இவை தவிர கீழ்க்கூறிய மற்ற சில சலுகைகளும் அளிக்கப்பட்டுள்ளன:

கல்லூரி ஆசிரியர்கள்:

* குழு ஆயுட்காப்பு திட்டத்தின்படி அளிக்கப்படும் தொகை ரூ. 10,000லிருந்து ரூ. 20,000 ஆக மாற்றப்பட்டது.

* தனியார் உதவிபெறும் கல்லூரி ஆசிரியர் மற்றும் பணியாளர்களுக்கு அரசு நிதியிலிருந்து பண்டிகை முன்பணம் வழங்கப்பட்டது.

* நியமனத் தேதியிலிருந்து 5 வருடங்களுக்குள் துணைப் பேராசிரியர்கள் மற்றும் பேராசிரியர்கள் நிர்வாக அதிகாரிகளுக்கான கணக்குத் தேர்வில் தேர்ச்சி பெற அனுமதி.

* உடற்கல்வி இயக்குநர்களின் ஊதிய விகிதம் ரூ. 700-1600 ஆக மாற்றப்பட்டது.

* நூலகர்களின் ஊதிய விகிதம் ரூ. 700-1600 ஆக மாற்றப்பட்டது.

* பணிக்காலத்தில் உயிர் நீத்த உதவிபெறும் கல்லூரி பணியாளர்களின் வாரிசுதாரர்களுக்கு கருணை அடிப்படையில் வேலை வாய்ப்பு.

மேனிலைப் பள்ளி ஆசிரியர்கள்:

* உடற்கல்வி இயக்குநர்கள் எம்பிஎட் தகுதி பெறுவதற்கான பயிற்சி காலத்தில் 64 நாட்கள் வரை பணிக்காலமாகக் கருதுதல்.

* கோடை விடுமுறைக் காலத்திலும் பயிற்சி பெறாத தற்காலிக முதுகலை ஆசிரியர்களை தொடர்ந்து பணி புரிய அனுமதி.

* முழுநேர தொழிற்கல்வி ஆசிரியர்களின் தனி ஊதியம் ரூ. 25லிருந்து ரூ. 40ஆக உயர்த்தப்பட்டது.

* முழுநேர தொழிற்கல்வி ஆசிரியர்கள் தனி ஊதியம் பெறுவதற்கு வாரத்திற்கு 24 பிரிவு வேளைகள் பணி இருக்க வேண்டுமென்ற நிபந்தனை நீக்கப்பட்டது.

* உட்படுத்தப்பட்ட ஆசிரியர்களுக்கு நடத்தப்படும் பட்ட மேற்படிப்பு சான்றிதழ் பயிற்சியை பொருளாதாரம், புவியியல் மற்றும் மனையியல் ஆசிரியர்களுக்கும் அளிக்கப்பட்டது.

* கர்நாடகா மாநில ஆசிரியர் பயிற்சி பெற்றவர்களின் சான்றிதழ்களை மதிப்பீடு செய்வதில் இருந்த இடர்பாடுகள் நீக்கப்பட்டு, பணிப்பாதுகாப்பு அளிக்கப்பட்டது.

ஆரம்பப் பள்ளி ஆசிரியர்கள்:

* ஓராண்டு பயிற்சிபெற்ற இளநிலை மற்றும் இடைநிலை ஆசிரியர்களுக்கு கூடுதல் ஊதியம் அளிக்கப்பட்டது.

* ஒவ்வோர் ஆண்டும் ஆகஸ்ட் மாதத்தில் மாணவர் வருகை சராசரி அடிப்படையில் ஆசிரியர் எண்ணிக்கையை அரசு உதவிபெறும் பள்ளிகளில் நிர்ணயம் செய்து கல்வி மான்யம் வழங்குதல்

* பதவி உயர்வைத் துறந்தவர்களுக்கும் தேர்வு நிலை/சிறப்பு நிலை வழங்குதல்.

* 1.4.1978 முதல் முழுநேர கைத்தொழில் ஆசிரியர்களுக்கு (இனம். 3 மற்றும் 4) ஊதிய விகித மாற்றம்.

மேற்கூறியவைகளிலிருந்து ஆசிரியர்கள் இவ்வரசினால் மிகுந்த பயனடைந்துள்ளார்கள் என்பது நன்கு தெரியவரும். ஆகவே மாணவர்களின் நலன் கருதி, பள்ளிகள் தொடர்ந்து நடைபெற ஆசிரியர்கள் உடனடியாக தங்கள் பணிக்குத் திரும்புவார்கள் என்று அரசு எதிர்பார்க்கின்றது.

— **கல்வித் துறை,** சென்னை 9.

தந்தை பெரியார் நினைவகம் அடிக்கல் நாட்டு விழா

வாழ்த்துச் செய்தி

தந்தை பெரியார் அவர்கள் தமிழ்நாடு காங்கிரஸ் தலைவராக இருந்தபோது 1924-ல் மன்னராட்சி நடைபெற்ற கேரளத்தில் வைக்கம் நகரில் தீண்டாமையை ஒழிக்க அறப்போர் நடத்தி இருமுறை சிறைப்பட்டார்.

இந்தியாவிலேயே தீண்டாமையை எதிர்த்து முதன்முதலாகச் செயல்வடிவத்தில் அறப்போர் நடத்தப்பட்டதும், அந்தப் போரின் முதல் நாயகராக விளங்கியவரும் தந்தை பெரியார் அவர்கள்தான். மகத்தான இந்தச் சாதனை புரிந்த பெரியாரை அனைத்து இந்தியாவும் 'வைக்கம் வீரர்' என்று போற்றிப் புகழ்ந்தது.

பெரியார் அவர்களின் நூற்றாண்டு விழாவை யொட்டி, தமிழக அரசு அமைத்த குழுவின் பரிந்துரையையொட்டி, வைக்கம் நகரில் தந்தை பெரியார் அவர்களுக்கு நினைவகம் அமைக்கும் முயற்சி மேற்கொள்ளப்பட்டது. கேரள அரசு மனமுவந்து வழங்கியுள்ள நிலத்தில் குழந்தைகள் பூங்காவும் தந்தை பெரியார் அவர்களின் சிலையும் வைக்க தமிழக அரசின் சார்பில் ஏற்பாடு நடக்கிறது. இந்த நினைவகத்தின் அடிக்கல் நாட்டு விழாவினை கேரள அரசுடன் இணைந்து தமிழக அரசு நடத்துவது பெரியார் அவர்களின் நினைவுக்குப் பெருமை சேர்ப்பதாகும்.

வைக்கம் நகரில் 3.11.85 அன்று நடைபெறும் தந்தை பெரியார் நினைவக அடிக்கல் நாட்டு விழாவில் நான் நேரில் வந்து கலந்து கொள்ள இயலாவிடினும் நான் அங்கு வந்து இருப்பதாகவே கருதிட வேண்டுகிறேன்.

தந்தை பெரியாரின் சீரிய நினைவுகளை அனைவருடைய உள்ளங்களிலும் எழுப்பிடும் வண்ணம் இந்த நினைவகம் அமைந்திடும் என்று நம்புகிறேன்.

பெரியார் நினைவக அடிக்கல் நாட்டு விழா இனிது நிறைவேற என் நல்வாழ்த்துக்களைத் தெரிவித்துக் கொள்கிறேன்.

எம். ஜி. இராமச்சந்திரன்

தமிழ்நாட்டில் கைத்தறி வளர்ச்சி

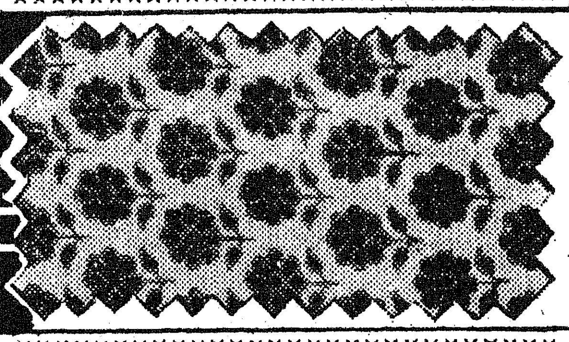

நீண்ட காலமாக இயங்கி வரும் கிராமியத் தொழில்களில் ஒன்றான கைத்தறித் தொழில் விவசாயத்திற்கு அடுத்தபடியாக வேலைவாய்ப்பினை மக்களுக்குப் பெருமளவில் அளித்து வருகிறது. தமிழ்நாட்டில் 5.56 இலட்சம் கைத்தறிகள் இயங்கிவருகின்றன. இதன் மூலம் 13.34 இலட்சம் நெசவாளர்களுக்கு வேலை வாய்ப்புக் கிடைக்கிறது. 1984-85-ஆம் ஆண்டு முடிய 68 சதவிகித நெசவாளர்கள் கூட்டுறவு அமைப்பின்கீழ் கொண்டு வரப்பட்டுள்ளனர். தேசிய இலக்கான 60 சதவிகிதத்தைத் தாண்டி, தமிழ்நாட்டைப் பொறுத்தவரை 68சதவிகிதம் கைத்தறிகள் கூட்டுறவு அமைப்பின்கீழ் கொண்டு வரப்பட்டுள்ளன.

கைத்தறிகளைக் கூட்டுறவு அமைப்பின்கீழ் கொண்டு வந்து சலுகைகள் வழங்கல்

தமிழ்நாட்டிலுள்ள நெசவாளர்கள் கூட்டுறவுச் சங்கத்தில் அங்கத்தினராக அனுமதிக்கப்படும் ஒவ்வொரு நெசவாளருக்கும் பங்கு மூலதனத் தொகை செலுத்துவதற்காக, பருத்தித் தறி ஒன்றிற்கு ரூ. 200 பட்டு மற்றும் கம்பளித் தறி ஒன்றிற்கு ரூ. 250, பாலியஸ்டர் தறி ஒன்றிற்கு ரூ. 500 என்ற உச்சவரம்பிற்கு உட்பட்டுக் கடன் உதவி அளிக்கப்பட்டு வருகிறது. 31-3-1985-ல் தமிழ்நாட்டில் 1588 கைத்தறி நெசவாளர்கள் கூட்டுறவுச் சங்கங்கள் 3.74 இலட்சம் தறிகளுடன் இயங்கி வருகின்றன.

கூட்டுறவுச் சங்கங்களின் நடைமுறை மூலதனத்தினை அதிகரிக்கும் பொருட்டு தேசிய வேளாண்மை மற்றும் ஊரக வளர்ச்சி நிறுவனம் (NABARD) மறு நிதி உதவியளித்துவருகிறது. இந்நிறுவனம் கைத்தறி நெசவாளர் கூட்டுறவுச் சங்கங்களுக்கு வங்கி வீதத்தை விட 2.5 சதவிகிதம் குறைந்த வட்டி கடன் உதவி அளித்து வருகிறது. இச்சலுகையின் மூலம் தலைமை மற்றும் பிரதம நெசவாளர் கூட்டுறவுச் சங்கங்கள் 7.5 சதவிகித வட்டியில் நடைமுறை மூலதனம் பெற்று வருகின்றன.

நெசவாளர் நலத் திட்டங்கள்

நெசவாளர் கூட்டுறவுச் சங்கத்தில் அங்கத்தினராக உள்ளவர்களின் நலனை முன்னிட்டு நெசவாளர்கள் சேமிப்பு மற்றும் பாதுகாப்புத் திட்டம் செயல்படுத்தப்பட்டு வருகிறது. இத்திட்டத்தில் சேர்ந்துள்ள ஒரு நெசவாளர், தான் சம்பாதிக்கும் ஒவ்வொரு ரூபாய்க்கும் 6 காசு சந்தாத் தொகையைக் கட்டி வருகின்றார். இந்த ரூபாய்க்கு அரசு 3 காசு கொடுக்கிறது. இத்திட்டத்தின்கீழ் ஒருவர் இறக்க நேரிட்டால் அவரது நியமனதாரருக்குச் சேமிப்புக் கணக்கில் உள்ள மொத்தத் தொகை, அதற்குரிய வட்டி ஆகியவைகளுடன் ஆயுள் இன்சூரன்ஸ் கழகத்திடமிருந்து ரூ. 3,000 பெற்றுக் கொடுக்கப்படுகிறது. 1962 ஆம் ஆண்டிற்குப் பிறகு நிறுத்தி வைக்கப்பட்ட வீட்டு வசதித் திட்டம் மீண்டும் 1979-ஆம் ஆண்டு முதல் செயல்படுத்தப்பட்டு வருகிறது. 1982 ஆம் ஆண்டு சூலை முதல் தேதி முதல் வீடு கட்ட ஆகும் செலவின் மதிப்பு ரூ. 12,000 ஆக உயர்த்தப்பட்டுள்ளது. அதில் அரசு மானியமாக ஒரு வீட்டிற்கு ரூ. 1,000 கொடுக்கப்பட்டு வருகிறது.

சம்பந்தப்பட்ட நெசவாளர்கள் அவருடைய பங்காக ரூ. 1,300 கொடுக்க வேண்டும். இத்திட்டத்தின் கீழ், 6வது ஐந்தாண்டுத் திட்ட காலத்தில் 31-3-1985 முடிய 2286 வீடுகள் கட்டி முடிக்கப்பட்டுள்ளன.

தமிழ்நாடு கைத்தறி நெசவாளர் கூட்டுறவுச் சங்கம் (கோ-ஆப்டெக்ஸ்)

கோ-ஆப்டெக்ஸ் என்று எல்லோராலும் அழைக்கப்படும் தமிழ்நாடு கைத்தறி நெசவாளர் கூட்டுறவுச் சங்கம் தமிழ்நாட்டில் உள்ள 1588 பிரதம நெசவாளர்கள் சங்கங்களின் தலைமைச் சங்கம் ஆகும். இது நெசவாளர் கூட்டுறவுச் சங்கங்களின் உற்பத்தியில் பொதுவாக 50 சதவிகிதத்தை கொள்முதல் செய்து நாடெங்கிலும் உள்ள அதன் 630 கிளை விற்பனை நிலையங்கள் மூலம் விற்பனை செய்து வருகின்றது. இச்சங்கம் கடந்த 1984-85ஆம் ஆண்டில் 31-1-1985 முடிய ரூ. 38.40 கோடி மதிப்புள்ள கைத்தறித் துணிகளைக் கொள்முதல் செய்து, ரூபாய் 63.88 கோடி மதிப்புள்ள கைத்தறித் துணிகளை விற்பனை செய்துள்ளது. மத்திய அரசின் மலிவு ரகத் துணிகளை அளிக்கும் ஜனதா ரகத் திட்டத்தினை இச்சங்கம் நிறைவேற்றி வருகிறது. இதன் மூலம் மக்களுக்கு மலிவு விலையில் ஜனதா ரக வேட்டிகள் சேலைகள் லுங்கிகள் போன்றவை கிடைக்கின்றன. தவிர அரசுப் பணியாளர்களுக்கும், உள்ளாட்சித் துறை ஊழியர்களுக்கும் கைத்தறித் துணிகளைக் கடனில் விற்பனை செய்யும் திட்டத்தினையும் கோ-ஆப்டெக்ஸ் தொடர்ந்து செயல்படுத்தி வருகின்றது.

> சமயம் என்பது மனிதனின் பிரச்சினைகளைத் தீர்த்து வைக்கக்கூடியதாய் இருக்க வேண்டும். அவனுக்கு அது சரியான பாதையைக் காட்டவேண்டும்.
>
> -பேரறிஞர் அண்ணா.

'தாட்கோ' மணிகள்

வட ஆர்க்காடு மாவட்டத்தில் ஆதி திராவிட மாணவ, மாணவியர்களுக்கு அவர்களது கல்வி அறிவைப் பெருக்கி, சமுதாயத்தில் முன்னேற, தமிழக அரசு பல கல்விக் கூடங்களையும், அவர்கள் தங்கிப் படிக்க விடுதிகளையும் கட்டி வருகிறது. இதனால் பல்லாயிரக்கணக்காக ஆதிதிராவிடர் மற்றும் பிற்படுத்தப்பட்ட மாணவ மாணவியர் பயன் அடைந்து வருகின்றனர்.

வட ஆர்க்காடு மாவட்டத்தில் இதுவரை 23 விடுதிகள் கட்ட தமிழக அரசு அனுமதித்துள்ளது. அதில் 9 ஆதிதிராவிட மாணவர் விடுதிகளும், 8 ஆதிதிராவிட மாணவியர் விடுதிகளும், 6 பிற்படுத்தப்பட்ட மாணவர் விடுதிகளும் அடங்கும்.

அரக்கோணம், ஆரணி, வாணியம்பாடி, வேட்டவலம், வந்தவாசி, குடியாத்தம், செங்கம், கொழப்பலூர் ஆகிய இடங்களில் ஆதிதிராவிட மாணவர் விடுதிகள் கட்டி முடிக்கப்பட்டு செயல்பட்டு வருகின்றன. பாணாவரம் கிராமத்தில் 50 மாணவர்கள் தங்கும் வசதி கொண்ட விடுதி கட்டப்பட்டு முடியும் தறுவாயில் உள்ளது.

ஆதிதிராவிட மாணவியர் விடுதி அரக்கோணம், வந்தவாசி, செய்யாறு, காட்பாடி, ஆரணி, சோளிங்கர், திருவண்ணாமலை ஆகிய இடங்களில் கட்டி முடிக்கப்பட்டு செயல்பட்டு வருகின்றன. குடியாத்தம் நகரில் 77 மாணவியர் தங்கும் வசதி கொண்ட விடுதி கட்டப்பட்டு வருகின்றது.

மேலும், பிற்படுத்தப்பட்டோர் மாணவர்கள் விடுதிகள், திருவண்ணாமலை, குடியாத்தம், செய்யாறு, இராணிப்பேட்டை, திருப்பத்தூர், ஆரணி ஆகிய இடங்களில் கட்டி முடிக்கப்பட்டுச் செயல்பட்டு வருகின்றன.

கைத்தறித் துணிகளின் ஏற்றுமதியை அதிகரிக்கும் பொருட்டு "கோ-ஆப்டெக்ஸ் இன்டர் நேஷனல்" என்ற ஓர் அமைப்பினை ஏற்படுத்தி அதன் மூலம் கைத்தறித் துணிகளின் ஏற்றுமதியை அதிகரிக்க, தேவையான நடவடிக்கைகள் மேற்கொள்ளப்பட்டு வருகின்றன.

தமிழ்நாடு கைத்தறி வளர்ச்சிக் கழகம்

கூட்டுறவு அமைப்பின்கீழ் வராத கைத்தறி, விசைத்தறித் தொழில்களுக்கும், அவற்றின் துணைத் தொழில்களுக்கும்தமிழ் நாடு கைத்தறி வளர்ச்சிக் கழகம் மூலம் கடன் உதவி அளிக்கப்பட்டு வருகிறது. இக்கழகம் 2028 தனியார் கைத்தறி நெசவாளர்களுக்கு நடைமுறை மூலதனத்தினைக் கடனாக (31-12-1984 முடிய) ரூ. 196.55 இலட்சம் அளித்துள்ளது.

கைத்தறி வளர்ச்சித் திட்டங்கள்

மத்திய அரசின் நிதி உதவியுடன் இம்மாநிலத்தில் 4 தீவிர கைத்தறி வளர்ச்சித் திட்டங்களையும் இரண்டு ஏற்றுமதி உற்பத்தித் திட்டங்களையும் அரசு நிறுவியுள்ளது. இந்த 6 திட்டங்களிலும் 16,264 இயங்கும் தறிகள் பயன்படுத்தப்பட்டன.

நவீன சாயச்சாலைகள் 7 அமைக்கத் திட்டமிடப்பட்டு இது வரை சேலம், திருநெல்வேலி, திருவில்லிபுத்தூர், வேலூர், ஈரோடு ஆகிய ஐந்து இடங்களில் சாயச்சாலைகள் அமைக்கப்பட்டு செயல்படுத்தப்பட்டுவருகின்றன. திருச்சி மற்றும் சென்னிமலை ஆகிய இடங்களில் அமைக்கப்பட்டு வரும் சாயச்சாலைகள் விரைவில் செயல்படத் துவங்கும். நவீனச் சாயச் சாலைகள் கூட்டுறவுச் சங்கங்களின் நூலுக்குச் சாயமிடும் வசதியை அளிக்கின்றன.

தமிழ்நாடு சரிகை நிறுவனம்

காஞ்சிபுரத்திலுள்ள தமிழ் நாடு சரிகை நிறுவனம் பிரதம பட்டு நெசவாளர் கூட்டுறவுச் சங்கங்களுக்குத் தேவையான சரிகையை உற்பத்தி செய்து வழங்கி வருகிறது. இந்நிறுவனம் அதன் சரிகை உற்பத்தியை மாதம் ஒன்றிற்கு 500 மார்க்குகளிலிருந்து சுமார் 1000 ஆக உயர்த்தியுள்ளது.

கூட்டுறவு நூற்பாலைகள்

தமிழ்நாட்டில் 17 கூட்டுறவு நூற்பாலைகள் செயல்பட்டு வருகின்றன. இவற்றில் மொத்தம் 3.40 இலட்சம் கதிர்கள் இயங்கி வருகின்றன. இவை மாதம் ஒன்றிற்கு சுமார் 10,000 பேல்கள் (10-ம் நெம்பரிலிருந்து 120 நெம்பர் வரை) பருத்தி நூல்களை உற்பத்தி செய்து வருகின்றன. அவ்வாறு உற்பத்தி செய்யப்படும் நூல்கள் கோ-ஆப்டெக்சின் 22 நூல் விற்பனை நிலையங்கள் மூலம் பிரதம நெசவாளர் கூட்டுறவுச் சங்கங்களுக்கு விநியோகிக்கப்பட்டு வருகின்றன. இவ்விதம் விநியோகிக்கப்படும் நூல்கள் நியாயமான விலையில் அதாவது மார்க்கெட் விலையை விட சகாய விலைக்குக் கைத்தறி நெசவாளர்களுக்கு கூட்டுறவுச் சங்கங்களுக்குக் கிடைக்கின்றன.

தமிழ்நாடு கூட்டுறவு துணி நூல் பதனிடும் ஆலை

கைத்தறித் துணிகளின் விற்பனையை ஊக்குவிக்கும்பொருட்டு ஈரோட்டில் தமிழ்நாடு கூட்டுறவு துணி நூல் பதனிடும் ஆலை ஒன்று செயல்பட்டு வருகிறது. இங்கு மாதம் ஒன்றுக்கு சுமார் 10 இலட்சம் மீட்டர் கைத்தறித் துணிகளுக்கு வெளுக்கப்படுதல்; பிரிண்ட் செய்தல்; சாயம் போடுதல்; பளபளப்பாக்குதல் முதலிய பதனிடும் வசதிகள் செய்து கொடுக்கப்படுகின்றன. இவ்வாலையில் கூட்டுறவு நெசவாளர்கள் சங்கங்களுக்குத் தேவையான நூலும் சாயமிடப்பட்டு விநியோகிக்கப்படுகிறது.

எங்கள் வாழ்வும் எங்கள் வளமும் :

வறுமைக்கோட்டைத் தாண்டினோம்!

ஒருங்கிணைந்த ஊரக வளர்ச்சித்திட்டம், வாழ்க்கையில் முன்னேறத் துடிக்கும் ஏழை எளியவர்களுக்கு ஓர் வரப்பிரசாதமாகும்.

சமுதாயத்தின் அடித்தளத்தில் வாழும் மக்கள் சீரான வாழ்க்கையை அமைத்திடவும், அவர்களை வறுமைக்கோட்டிற்கு மேலே கொண்டுவரவும் நாட்டுடைமையாக்கப்பட்ட வங்கிகள் உதவிக் கரமாக விளங்கி வருகின்றன.

கன்னியாகுமரி மாவட்டத்தில், ஒருங்கிணைந்த ஊரக வளர்ச்சித்திட்டத்தின் மூலம் பயனடைந்துள்ள பலரைச் சந்தித்தபோது—

திருமதி செய்தூன்

திருமதி செய்தூன் என்பவர் ஒரு விதவைப் பெண். இவருக்கு மூன்று சிறுவர்கள் இருக்கின்றார்கள். கோரைப்பாய் நிறுவுத் தொழிலினை தமது பரம்பரைத் தொழிலாகக் கொண்ட இவர் தமக்குத் கோரைப்பாய் தறி உடைமையாக இல்லாத காரணத்தால் கூலிவேலை ஆற்றி வந்தார். இவருக்குத் தினசரி கூலி ரூபாய் 3 மட்டும்தான்.

மாவட்ட ஊரக வளர்ச்சி நிறுவனத்தில் 1983-84ஆம் ஆண்டு பொருளாதார ஆய்வுக் கணக்கெடுப்பில் வறுமைக் கோட்டிற்கு கீழ் கண்டெடுக்கப்பட்டு பாரத ஸ்டேட் வங்கியின் மூலம் 31.1.1984 அன்று ரூ. 1000 மானியத்துடன் கூடிய கடனாக வழங்கப்பட்டது. ரூபாய் 750 ஆண்டு வருமானத்தினைக் கொண்டிருந்த இவர் குடும்பம் தற்போது ரூபாய் 1,500 வருமானத்தினைக் கொண்டு மின்னல் வேகத்தோடு முன்னேறிக் கொண்டு வருகின்றது.

கடன் தொகையினை ஒழுங்காக ரூபாய் 35 வீதம் வங்கியில் இவர் செலுத்திவந்தார். இவர் உற்சாகத்தைக் கண்ணுற்ற பாரத ஸ்டேட் வங்கியினர் மானியமில்லாக் கடன் உதவியினை வழங்கி உள்ளனர். இவர் குடும்பப்பொருளாதார நிலை இப்போது உயர்ந்த வண்ணமிருக்கிறது. இவர் வறுமைக்கோடு என்னும் வேலியினைத் தாண்டும் நாள் வெகு தொலைவில் இல்லை.

திரு சந்திரன்காணி

திரு. சந்திரன்காணி ஒரு சிறு விவசாயி. இவருக்கு நான்கு பிள்ளைகள் இருக்கின்றனர். இவர் தமக்குரிய மூன்று ஏக்கர் மலை நிலத்தில் சிறுபயிர்கள் செய்து வந்தார். இவர் தமது வேளாண்மையின் மூலம் கிடைக்கும் மிகக் குறைந்த வருமானத்தைக் கொண்டு வறுமையோடு போராடிக்கொண்டிருந்தார்.

1983-84ஆம் ஆண்டு மாவட்ட ஊரக வளர்ச்சி நிறுவனம் நடத்திய குடும்பக் கணக்கெடுப்பில், இவர் குடும்பம் வறுமைக் கோட்டிற்குக் கீழ்வாழ்ந்து வருவதாகக் கணக்கெடுக்கப்பட்டு, மானியத்துடன் கூடிய கடன் ரூ. 1700 அருமனை பாரதஸ்டேட் வங்கி வாயிலாகக் கிடைப்பதற்கு வழிவகை செய்யப்பட்டது.

இவர் மானியத்துடன் கூடிய கடன் தொகையைக் கொண்டு 15 தேனீப் பெட்டிகள், ஸ்மோக்கர், தேன் சுத்திகரிக்கும் கருவி, மற்றும் இதர கருவிகள் ஆகியவற்றை வாங்கி தேனீ வளர்ப்புத் தொழிலைத் தொடங்கினார். இவர் குடும்பத்தாரின் கடின உழைப்பினைக் கண்ணுற்று வியந்த மேல்புறம் ஊராட்சி ஒன்றிய ஆணையாளர், இவரது மூத்தமகள் லீலாவுக்கு அருமனை,

பாரத ஸ்டேட் வங்கி மூலம் சுய வேலை வாய்ப்புத்திட்டத்தின்கீழ் தையல் இயந்திரத்தீற்தமானியம் இல்லாத கடன் கிடைப்பதற்கு வழிவகை செய்தார்.

ஒருங்கிணைந்த ஊரக வளர்ச்சித்திட்டம் மூலம் கடன் பெறுவதற்கு முன்னர் சந்திரன்காணியின் ஆண்டு வருமானம் ரூ.1500. ஆக இருந்தது. தற்போது இவர் குடும்பம் தேனீ வளர்ப்பதன் மூலம் ரூ. 700, பயிர்த்தொழில் மூலம் ரூ. 1500, தையல்தொழில் மூலம் ரூ. 140 ஆக ரூ. 2,240. ஆண்டு வருமானமாகப் பெறுவதுடன், வறுமைக் கோட்டினைத் தாண்டும் வண்ணம் வாழ்க்கைத் தரத்தில் உயர்ந்து, பெற்ற கடனுக்கான தவணைத் தொகையையும் தவறாமல் செலுத்தப்பட்டு வருகிறது.

இவருக்கு உடைமையாக $1\frac{1}{2}$ ஏக்கர் தரிசு நிலம் இருந்தது. சிறிய தேனீர்க்கடை வைத்திருக்கும் இவர் இதன்மூலம் கிடைக்கும் வருமானத்தைக் கொண்டு வாழ்க்கையைத் தொடரமுடியாமல் வறுமையில்வாடினார். 1983-84ஆம் ஆண்டு மாவட்ட ஊரக வளர்ச்சி நிறுவனம் நடத்திய குடும்பக் கணக்கெடுப்பில் இவர் குடும்பம் வறுமைக்கோட்டிற்குக் கீழ் வாழ்ந்து வருவதாகக் கண்டெடுத்து அருமனை, பாரத ஸ்டேட் வங்கி கிளையின் வழியாக, தேனீ வளர்ப்பதற்காக மானியத்துடன் கூடிய கடனாக வழங்கியது. கிடைக்கப்பெற்ற கடன் உதவியைக் கொண்டு 14 தேனீக் கூடுகள் மற்றும் இதரக் கருவிகள் வாங்கி தேனீவளர்ப்புத் தொழில் துவங்கியபின் இவரது வாழ்க்கைத்தரம் உயர்ந்திருக்கின்றது.

தேனீ வளர்ப்பு : திரு. சந்திரன்காணி

திரு பாஸ்கரன்காணி

திரு பாஸ்கரன்காணி என்பவர் பழங்குடி வகுப்பினைச் சார்ந்தவர். இவருக்கு இரண்டு ஆண் குழந்தைகள் மற்றும் ஒரு பெண் குழந்தை ஆகியோர் உள்ளனர்.

ஒருங்கிணைந்த ஊரக வளர்ச்சித்திட்டத்தின் மூலம் கடன் பெறுவதற்கு முன்னர் ரூ. 1000 இவர் ஆண்டு வருமானமாகக் கொண்டிருந்தார். தற்போது இவர் வருமானம் ரூ. 1800 ஆக உயர்ந்துள்ளது. கிடைத்த வாய்ப்பினைக் கொண்டு கடுமையாக உழைக்கின்றார்.

திரு நீலகண்டப்பிள்ளை

ஒருங்கிணைந்த ஊரக வளர்ச்சி நிறுவனம் மூலம் நலிந்த பிரிவினர் ஒவ்வொருவரும் 3000 ரூபாய் மானியமாக அடையதகுந்த இடைவெளிக்குப் பிறகு (6 மாதம்) கடன் கொடுத்து, கடன் பெறுபவர்களின் வாழ்க்கையினைப் படிப்படியாக உயர்த்தி வருகிறது. இவ்வாறு பயனடைபவர்களில் ஈசாந்திமங்கலம் (மேற்கு) பகுதியைச் சார்ந்த திரு நீலகண்டப்பிள்ளையும் ஒருவர். இவருக்குப் பசுமாடு ஒன்று கடனாக இந்நிறுவனம் வழங்கியது. பிறகு ஒரு மாட்டுத் தொழுவம் வைக்க வடசேரி கனரா வங்கி, மூலம் கடன் வழங்கியது. அதில் 1000 ரூபாய் மானியமும் வழங்கியது. இப்போது மாட்டினை உரிய முறையில் பேணிபாதுகாக்க மாட்டுத் தொழுவம் அமைத்துள்ளமையால் மேலும் அவரது வருமானம் உயர்ந்துள்ளது. வாழ்க்கையில் நல்ல நிலையில் அவர் முன்னேறியுள்ளார்.

திரு நாடான்கண்

மனைவி மற்றும் 7 குழந்தைகளுடன் வறுமையுடன் வாழும் நாடான்கண், பனை ஏறும் தொழில் மூலம் நாளொன்றுக்குக் கிடைத்த ரூ. 7 சராசரி வருமானத்தில் குடும்பத்தினை நடத்தி வந்தார். அவரது அயராத உழைப்பினால் பசுமாடு ஒன்றை வாங்கி நல்லமுறையில் பேணிவருகிறார். இவரது முயற்சியினைப் பாராட்டி அவரது சொந்த பசுமாட்டினை மேலும் நல்ல முறையில் பராமரிக்க மாட்டுத்தொழுவம் ஒன்று அமைக்க 1984-85ல் ஒருங்கிணைந்த ஊரக வளர்ச்சித் திட்டத்தின்கீழ் ஊக்கமளிக்கப்பட்டது.

ஊராட்சி ஒன்றியம் கிள்ளியூர் வழியாக மார்த்தாண்டம் ஸ்டேட் பாங்க் ஆப் திருவிதாங்கூருக்குக் கடன் மனு அனுப்பப்பட்டு உரிய காலத்திற்குள் கடன் மனு அங்கீகரிக்கப்பட்டது. மாட்டுத் தொழுவம் ஒருங்கிணைந்த ஊரக வளர்ச்சித் திட்ட வழிமுறைகளைப் பின்பற்றியே கட்டப்பட்டுள்ளது. இவருக்கு 3000 ரூபாய் கடனில் 1000 ரூபாய் மானியமாக நாகர்கோவில் ஒருங்கிணைந்த ஊரக வளர்ச்சி நிறுவனம் வழங்கியது.

இவரது தற்போதைய தினசரி வருமானம் ரூ. 15 வரை கிடைக்கிறது. வறுமைக்கோட்டைத் தாண்டும் நிலைமையை இவர் அடைந்து கொண்டிருக்கிறார்.

திரு. பாஸ்கரணி குடும்பம்

திரு ஜெபமணி

திரு.ஜெபமணி ஒரு விவசாயக் கூலி. பருவகாலங்களில் மட்டுமே இவருக்கு வேலை கிடைக்கும். மற்ற காலத்தில் வேலையின்றி வறுமையில் வாடி வந்தார். இவருக்கு உடைமையாக வீட்டுமனை 5 சென்ட் நிலம் உள்ளது.

கன்னியாகுமரி மாவட்ட ஊரக வளர்ச்சி நிறுவனம், 1984-85ஆம் ஆண்டு நடத்திய குடும்பக் கணக்கெடுப்பில், இவர் குடும்பமும் வறுமைக் கோட்டிற்குக் கீழ் வாழ்ந்து வருவதாக ஆய்வுசெய்து இவர் தேவையினை நன்குணர்ந்து உழவு மாடு வாங்குவதற்கு மானியத்துடன் கூடிய கடன் ரூ.2,500 நாகர்கோவில் சிண்டிகேட் வங்கி மூலம் கிடைக்க வழிவகை செய்தது.

உழவுத் தொழில் மூலம் வாழ்க்கையில் முன்னேறுவதற்கு வாய்ப்பினைப் பெற்ற இவர் 1.25 ஏக்கர் நிலத்தினைத் துணிவோடு குத்தகைக்கு எடுத்தும் பயிரிடுவதுடன், கூலிக்கு நிலங்களை உழுதும் வருகிறார்.

ஒருங்கிணைந்த ஊரக வளர்ச்சித் திட்டத்தின் மூலம் பயனடைவதற்கு முன்னர் ஆண்டு வருமானம் ரூ. 1200 பெற்ற இவர், இப்போது ரூ. 3600க்கு மேல் வருமானம் ஈட்டி, வறுமைக் கோட்டை கடந்துவிட்டார்.

திரு ஆர். குமாரசாமி

ஒருங்கிணைந்த ஊரக வளர்ச்சித் திட்டத்தினால் ஆயிரக்கணக்கானவர் பயன்பெற்றவர். மேலும் சிலர் பெற்ற நன்மைகள் இங்கு விளக்கப்படுகின்றன.

அன்றாடம் கூலிவேலைசெய்து அதில் கிடைக்கும் மாத வருமானம் ரூ.200 கொண்டு வாழ்க்கையை ஓட்டிவந்தார், திரு குமாரசாமி. 16.9.83ல் அன்னாருக்கு நாகர்கோவில் ஒருங்கிணைந்த ஊரக வளர்ச்சி நிறுவனம் மூலம் மார்த்தாண்டம், யூனியன் வங்கி வண்டிமாடு வழங்கியது. கடன்தொகை ரூ.5,500. இத்தொகையில் ரூ. 1833 மானியத் தொகையாகும். மிகவும் நேர்மையும் உண்மை உழைப்பும் கொண்ட இவர் தன் கடன் தொகையினை உரிய தவணையில் ஒழுங்காகக் கட்டி வருகிறார்.

இவரது வருமானத்தினை மேம்படுத்தவும்., வறுமைக் கோட்டிற்கு மேல் இவரைக் கொண்டுவர எண்ணி இவருக்கு மானியம் ரூ. 1000த்துடன் 3000 ரூபாய்க்குப்பசுமாடு வழங்கப்பட்டது. தற்போது மாதம் ஒன்றுக்கு ரூ.300 பசுமாடு மூலம் வருமானம் பெறுகிறார்.

திரு ராஜப்பன்

இவர் ஒரு ஏழை சலவைத் தொழிலாளி. இவருக்கு எந்தவிதமான சொத்துக்களும் இல்லை. இவர் கூலியாக மாதம் ரூ. 150 பெற்றுவந்தார். இவர் முன்பு இத்தொழில்செய்யப் போதிய உபகரணங்களின்றி அல்லலுற்றார். இவரது ஏழ்மையினை அகற்றிட நாகர்கோவில் ஊரக வளர்ச்சி நிறுவனம் முயற்சிகளை மேற்கொண்டது. இதன்பயனாககுழித்துறை, ஸ்டேட் பாங்க் ஆப் இந்தியா மூலம் ரூ. 1500 கடன் வழங்கப்பட்டது. இத்தொகையில் ரூ. 500 மானியமாக நாகர்கோவில் ஒருங்கிணைந்த ஊரக வளர்ச்சி நிறுவனம் கொடுத்துள்ளது. இவருக்குக் கடன் வழங்கப்பட்ட பிறகு தனது தொழிலை விரிவுபடுத்த பெரிய அளவில் ஆரம்பித்தார். தற்போது இவரது வாழ்க்கைத்தரம் உயர்ந்துள்ளது. முன்பு தன் செலவுதான் நடந்துவந்ததே தவிர மீதம் எதுவும் இல்லை. தற்போது இவருக்கு மாத வருமானம் ரூ. 800 வரை கிடைக்கிறது. வங்கிக்கடன் ஒழுங்காக அடைத்து வருகிறார். இவரைப் போல் நாகர்கோவில் ஒருங்கிணைந்த ஊரக வளர்ச்சித் திட்டத்தினால் மேன்மை பெற்றவர்கள் பலர்.

சமுதாயத்திலே புதிய துறைகள், அதன் அமைப்பிலே புதியதோர் மாற்றம் தேவை. அந்தப் புதிய உருவத்தை உருவாக்கும் உயரிய பணிதான் மறுமலர்ச்சி.

ஏழை எளியோருக்கு இரண்டு இலட்சம் இல்லங்கள்

மனிதனின் முதல் மூன்று முக்கியத் தேவைகள் என, உணவு, உடை, உறைவிடம் என்று வரிசைப்படுத்தினர் அன்று. ஆனால், பெருகிவரும் மக்கள் தொகையும் மாறிவரும் பழக்க வழக்கங்களும் மறைந்து வரும் கூட்டுக் குடும்ப முறையும், மூன்றாவது இடத்திலிருந்து உறைவிடத்தை, முதலிடத்திற்குக் கொண்டுவந்து விட்டன இன்று!

ஒரு மனிதன் தன் ஆயுளில் செய்ய வேண்டிய மங்கலச் செயல்களில் ஒன்றாக, அவன் தனக்கென ஒரு வீடு கட்டிக் கொள்வது என நமது நூல்கள் கூறுகின்றன. இன்று வீடு கட்டுவதில் செலவிடப்படும் தொகை ஒரு சிறந்த முதலீடு ஆகவும் மக்கள் உணர்ந்துள்ளனர்.

தற்போது இந்தியா முழுவதிலும், 37,000 கூட்டுறவுச் சங்கங்கள் மக்களுக்கு வீட்டுவசதி அளித்திடும் பணியில் ஈடுபட்டுள்ளன. இவற்றில் 24 இலட்சம் உறுப்பினர்கள் உள்ளனர். இச்சங்கங்களின் மூலம் கடன் உதவி பெற்று 6 இலட்சம் வீடுகள் கட்டி முடிக்கப்பட்டுள்ளன. 4 இலட்சம் வீடுகள் கட்டப்பட்டு வருகின்றன. இந்தியா முழுமைக்குமாக 20 தலைமைச் சங்கங்கள் தமது 37,000 பிரதம சங்கங்களின் மூலமாக வீடு கட்டக் கடன் வழங்கி வருகின்றன. கூட்டுறவு வீட்டு வசதிச் சங்கங்களின் மூலம் இது வரை 1042 கோடி ரூபாய் கடன் வழங்கப்பட்டுள்ளது. வழங்கப்பட்ட கடனில் முக்கால் பங்கு, அதாவது நான்கில் மூன்று பங்குத் தொகை பொருளாதாரத்தில் நலிவுற்ற பிரிவினருக்கும், நடுத்தர வருவாய் உள்ள மக்களுக்கும் வீடுகள் கட்டிக் கொள்வதற்காக வழங்கப்பட்டுள்ளது என்பது குறிப்பிடத்தக்கது.

தமிழகத்தில், கூட்டுறவு வீட்டு வசதி இயக்கத்தின் வரலாறு, 1914ஆம் ஆண்டு, கோவை மாவட்டத்தில், ''கோயம்புத்தூர் கூட்டுறவு வீடு அடமான பாங்கு'' தொடங்கப்பட்டதிலிருந்துஆரம்பமாகிறது. இதைத் தொடர்ந்து சென்னை, ஈரோடு, தஞ்சாவூர் ஆகிய நகரங்களில் கூட்டுறவு வீடு அடமான பாங்குகள் ஆரம்பிக்கப்பட்டுப் பொருளாதாரத்தில் நலிவுற்ற மற்றும் மத்திய தர நகர மக்கள், தங்கள் சொந்த வீடுகளைப் பழுதுபார்க்கவும் மேம்பாடு செய்யவும் முன்கடன்களைத் தீர்க்கவும், வீட்டை அடமானமாக வைத்துக் தனியாரிடம் பெற்ற அடமானக் கடன்களைத் தீர்க்கவும், சொந்த மனையில் புது வீடு கட்டிக் கொள்வதற்கும் நீண்ட காலத் தவணையில் குறைந்த வட்டியில் சுலபமான மாதத்தவணைகளில் திருப்பிச் செலுத்தக் கூடிய எளியமுறையில் கடன் வழங்கி வெற்றிகரமாகச் செயல்பட்டு வந்தன. வீடு அடமான பாங்குகளின் மூலம் அந்நகரங்களில் வாழும் நடுத்தர வருவாய் மக்களும், எளிய மக்களும், பெற்றுவந்த பயன்கள், தமிழகத்திலுள்ள மற்ற நகரங்களுக்கும் கிடைத்திட அதே போன்ற அமைப்புகள் பிற நகரங்களிலும் ஆரம்பிக்கப்பட வேண்டுமென தன்னலமற்ற கூட்டுறவாளர்களும், கூட்டுறவுத் துறை அலுவலர்களும், பொது மக்களும் விரும்பினார்கள்.

மு. கிருஷ்ணசாமி
இணைப்பதிவாளர்—சிறப்பு அலுவலர், தமிழ்நாடு கூட்டுறவு வீட்டுவசதிச் சங்கம்

மேற்கண்ட நான்கு நகரங்களில் செயல்பட்டு வந்த கூட்டுறவு வீடு அடமான பாங்குகள் தென்னிந்தியக் கூட்டுறவு ஆயுள் இன்ஷூரன்ஸ் சங்கத்திடமிருந்து, நிதியுதவி பெற்று வந்தன. ஆயுள் பாதுகாப்புக் கழகங்கள் தேசியமயமாக்கப்பட்ட பிறகு, தென்னிந்திய கூட்டுறவு ஆயுள் பாதுகாப்புச் சங்கம் வீடு அடமான பாங்குகளுக்கு அளித்து வந்த கடனை நிறுத்தவேண்டியதாயிற்று. எனவே ஏற்கனவே இயங்கி வந்த வீடு அடமான பாங்குகளுக்கும் அவற்றைப் போலவே தமிழகத்தின் இதர நகரங்களில் நிறுவப்படவிருந்த பாங்குகளுக்கும், நீண்ட காலக் கடன் வழங்கவும், இத்தகைய பாங்குகளை இணைத்து, அவற்றின் பணிகளைச் சீராக்கிச் சிறப்பாகச் செயல்படுத்தவும் விரிவாக்கவும் தலைமைக் கூட்டுறவு அமைப்பு ஒன்று தேவை என, அன்றைய கூட்டுறவுப் பதிவாளரையும், தமிழக அரசையும் ஆரம்பகால வீட்டுவசதித் துறையில் ஆர்வம் கொண்டிருந்த கூட்டுறவாளர்கள் கோரியதன் பேரில் தமிழக அரசு, மாநில கூட்டுறவுப் பதிவாளரின் பரிந்துரையின்அடிப்படையில் தமிழக வீடு அடமான பாங்குகளின் தலைமை நிறுவனமாக (Apex Institution) சென்னை கூட்டுறவு மத்திய ''வீடு அடமான பாங்கு'' என்ற பெயரில் நிறுவ ஆணையிட்டு அதற்கு ஆவன செய்ய, கூட்டுறவுச் சங்கங்களின் துணைப்பதிவாளர் ஒருவரையும் நியமித்தது.

தமிழ்நாடு கூட்டுறவு வீட்டு வசதிச் சங்கம், 18.3.1959ஆம் நாளன்று பதிவு செய்யப்பட்டு, 15.7.1959ஆம் நாளன்று 'சென்னை கூட்டுறவு மத்திய வீடு அடமான பாங்கு லிமிடெட்' என்ற பெயரில் அன்றைய தமிழக முதல்வர் அமரர் காமராசர் அவர்கள் தலைமையில், அன்றைய தமிழகக் கூட்டுறவு அமைச்சரும், தற்போதைய இந்தியக் குடியரசுத் துணைத் தலைவருமான திரு ஆர்.வெங்கட்ராமன் அவர்களால், கோவை, ஈரோடு, சென்னை நகர கூட்டுறவு வீடு அடமான பாங்கு, சென்னை அரசுத் தொழிலாளர் கூட்டுறவு வீடு அடமான பாங்கு, ஒரு தனி நபர் ஆக ஐந்து உறுப்பினர்களுடன் துவக்கி வைக்கப்பட்டது. இத்தலைமைச் சங்கத்திற்கு, தமிழக அரசின் உத்திரவாதத்துடன் இந்திய ஆயுள் காப்புறுதிக்

கழகம் (LIC of India). நிதி உதவி வழங்க இசைந்தது. தலைமைச் சங்கத்தின் முதல் தலைவர் மறைந்த அமரர் ஆர்.கே. வெங்கிடசாமி ஆவார். திரு ஜி. வாகீசம் பிள்ளை அவர்கள் பொருளாளராகவும், திரு வி.வெங்கிடசாலம் அவர்கள் துணைத் தலைவராகவும், முதல் மூன்றாண்டுகளுக்கு அரசினரால் நியமிக்கப்பட்டார்கள்.

வளர்ச்சியும் சாதனைகளும்

தமிழகத்தில், தலைமைச் சங்கத்தின் வளர்ச்சியுடன் இணைந்தே, வீட்டுவசதிச் சங்கங்களின் வளர்ச்சியும் அமைந்துள்ளது. நான்கு பிரதம சங்கங்களுடனும், ஒரு தனி நபருடனும் ஆக ஐந்தே ஐந்து உறுப்பினர்களுடன் தொடங்கப் பெற்ற தமிழ்நாடு கூட்டுறவுவீட்டுவசதிச் சங்கம், தற்போது கடந்த இருபத்தைந்து ஆண்டுகளில் தமிழகமெங்கும் அனைத்து நகரங்கள், பேரூர்களிலிருந்து செயல்படும் 631 பிரதம சங்கங்களை உறுப்பினராகக் கொண்டு செயல்பட்டு வருகிறது. கூட்டுறவு வீட்டுவசதிச் சங்கத்தின் சேவைகளால், இணைக்கப்படாத தமிழக நகரமோ, கிராமமோ இல்லை என்கிற அளவில் படிப்படியாக வளர்ச்சியடைந்து வந்துள்ளது.

தலைமைச் சங்கம், தனது தொடக்க காலக் கட்டங்களில் வீடுகளை அடமானமாக ஏற்று, முன்கடன் தீர்த்தல், வீடு பழுது பார்த்தல், மேம்பாடு செய்தல் ஆகிய காரியங்களுக்கும், கடன் வழங்கியது. தற்போது இக்காரியங்களுக்குக் கடன் வழங்கப்படுவதில்லை. தலைமைச் சங்கத்திற்குப் பெருமளவில் நிதி வழங்கி ஆயுள் காப்புறுதிக் கழகத்தின் வழிமுறையின்படி சொந்தமாக இருக்கும் மனையில் புதுவீடு கட்டவும் ஏற்கெனவே இருக்கும் வீட்டுடன் சேர்த்து அதிகப்படுத்திக் கட்டவும் அல்லது முதல் மாடி கட்டவும் ரூ. 60,000 வரை 15 ஆண்டு நீண்டகாலக் கடன் வழங்கப்படுகிறது. வட்டி $14\frac{1}{2}$ ஆகும். இதில் 1% குழு அடிப்படையிலான பாதுகாப்புத் திட்டத்திற்கான பிரிமியத்திற்காக வசூலிக்கப்படுகிறது.

தமிழக நகரங்கள் தோறும் 517 நகர்ப்புற வீட்டுவசதிச் சங்கங்கள் உள்ளன. இச்சங்கங்கள் தலைமைச் சங்கமான தமிழ்நாடு கூட்டுறவு வீட்டுவசதிச் சங்கத்துடன் இணைந்து ''குடும்பத்திற்கோர் இல்லம்'' என்ற இலட்சியத்தின் அடிப்படையில் குடும்ப வருமானத்தின் பேரில் ரூ. 60,000 வரை புதுவீடு கட்டக் கடன்களை வழங்கி வருகின்றன. தலைமைச் சங்கம் செயல்படத் துவங்கிய நாள்முதல் 30.6.85 முடிய 148 கோடி ரூபாய் கடனாக வழங்கப்பட்டுள்ளது. தமிழகமெங்கும், கூட்டுறவு வீட்டுவசதிச் சங்கங்களிடமிருந்து பெற்ற கடன்களிலிருந்து, மேற்கண்ட தேதிவரை கட்டி முடிக்கப்பட்ட வீடுகள் 58,490 ஆகும்.

"ஏழை எளியோருக்கு இரண்டு இலட்சம் இல்லங்கள்"

நகர்ப்புற மக்களின் வீட்டுவசதித் தேவைகளை மட்டுமே கவனித்து வந்த தமிழ்நாடு கூட்டுறவு வீட்டுவசதிச் சங்கத்தின் சேவைகள், தமிழகத்தின் ஆயிரக்கணக்கான கிராமங்களில் வாழும், இலட்சக்கணக்கான, தாழ்த்தப்பட்ட மற்றும் பிற்படுத்தப்பட்ட கிராம மக்களுக்கும் கிடைத்திடும் வண்ணம் மாண்புமிகு தமிழக முதல்வர் டாக்டர் எம்.ஜி.ஆர். அவர்களின் தலைமையிலான, தமிழக அரசின் தனிக் கவனத்தின் பேரில் 1978-79ஆம் நிதி ஆண்டு முதல் கிராமியக் கூட்டுறவு வீட்டுவசதித் திட்டம் செயல்படத்துவங்கியது. கோட்ட மற்றும் வட்ட அளவிலான 106 கிராமியக் கூட்டுறவு வீட்டுவசதிச் சங்கங்கள் தொடங்கப்பெற்று, அவை தமிழ்நாடு கூட்டுறவு வீட்டுவசதிச் சங்கத்துடன் இணைக்கப் பெற்றுக் கடன்கள் வழங்கப்படுகின்றன.

ஆறாவது ஐந்தாண்டுத் திட்டக் காலமான 1980-81 முதல் 1984-85ஆம் ஆண்டுக்குள், இரண்டு இலட்சம் வீடுகள் கிராமப் பகுதிகளில் வாழும், பொருளாதாரத்தில் நலிவுற்ற கிராம மக்களுக்காகக் கிராமக் கூட்டுறவு வீட்டுவசதிச் சங்கங்களின் மூலம் கட்டி முடிக்கப்பட வேண்டுமென இலட்சியக் குறியீட்டினைத் தமிழக அரசு நிர்ணயம் செய்தது. இத்திட்டத்தின்படி குறைந்த வருவாய்ப்பிரிவினரான அதாவது ஆண்டு வருமானம் ரூ. 4200க்குட்பட்ட, கிராம மக்களுக்கு, 201 சதுர அடியில் ஒரே விதமான வடிவமைப்புகள் கொண்ட வீடுகள் கட்டிக்கொள்ளக் கடன் வழங்கப்பட்டது. இத்திட்டத்தின் கீழ், கடன் பெற்ற ஆதிதிராவிடர் மற்றும் மலைசாதி மக்களுக்கு ரூ.1000 மானியமாக வழங்கப்பட்டது. வழங்கப்பட்ட கடனுக்கும் வட்டியில்லை. வட்டி முழுவதையும் தமிழக அரசே ஏற்கிறது. இத்திட்டத்தின்படி 2,04,055 வீடுகள் திட்ட காலத்தில் கட்டி முடிக்கப்பட்டன. வழங்கப்பட்ட கடன் தொகை ரூ. 73.44 கோடியாகும்.

கடந்த இருபத்தைந்து ஆண்டுகளாக, தமிழகத்தில் செயல்படும் கூட்டுறவு வீட்டுவசதிச் சங்கங்களின் தலைமைச் சங்கமாக நாளும் வளர்ந்துவரும் தமிழ்நாடு கூட்டுறவு வீட்டுவசதிச் சங்கம், இந்தியக் கூட்டுறவு வீட்டுவசதித் துறைக்கே ஒரு முன்மாதிரியாகத் திகழ்ந்து தொடர்ந்து தன் பணிகளைத் தமிழக மக்களுக்கு அளித்து வருகிறது.

"என் பிள்ளையவர்கள் எங்கே?"

வீரச் சிதம்பரனாரை அந்த நாளில் வடநாட்டார் அறிந்து கொண்ட அளவு தமிழ் நாட்டார் தெரிந்து கொள்ளவில்லை எனத் துணிந்து கூறலாம். இதற்குச் சான்றாகச் சில சம்பவங்களை இங்கு எடுத்துக் கூறுவோம்.

சூரத் காங்கிரஸின்போது பிரதிநிதிகள் விடுதியில் மகான் அரவிந்தர், லாலா லஜபதி போன்ற தீவிரவாதத் தலைவர்களும், வேறு பல பிரதிநிதிகளும் உட்கார்ந்திருந்தனர்.

அச்சமயத்தில், அரவிந்தர் அங்கிருந்தவர்களை நோக்கி, "Where is my Pillai?" (என் பிள்ளை எங்கே?) என்று கேட்டார். யாவரும் சற்றுத் திகைத்திருந்தனர்.

உடனே அரவிந்தர் விளக்கமாக ''அவர்தான், புகழ்பெற்ற தேச பக்தர் தூத்துக்குடி சிதம்பரம் பிள்ளை'' என்றார். எல்லோருக்கும் இவ்வார்த்தைகள் தூக்கி வாரிப் போட்டதைப் போலிருந்தன.

பிள்ளையவர்களும் அதே நேரத்தில் அங்கு வந்து சேர்ந்தார். அவரை அன்போடு அணைத்துக் கொண்டார் அரவிந்தர்!

மேதகு தமிழ்நாடு ஆளுநர்

திரு எஸ். எல். குரானா

வேண்டுகோள்

ஆயுதப் படையினரின் கொடி நாள் 1985, டிசம்பர் 5-ஆம் நாள் கொண்டாடப் படுவதறிந்து பெரிதும் மகிழ்ச்சியடைகிறேன்.

நெடுந் தொலைவிலுள்ள எல்லைப் பகுதியில் காவல்காக்கும் படைவீரன், நமது நாட்டின் பாது காப்புச் சின்னமாகத் திகழ்கிறான். வெளி அச்சுறுத் தல்களிலிருந்து நமது நாட்டின் உரிமையைப் பாதுகாப்பதற்கும் தீவிரவாதிகளிடமிருந்தும் பிரிவினைவாதிகளிடமிருந்தும் நாட்டின் ஒருமைப் பாட்டைப் பேணுவதற்கும் ஆயுதப்படையினர் ஆற்றும் தன்னலமற்ற உன்னதச் சேவையை நினைவுபடுத்திக் கொள்ளும் நாள்தான் கொடி நாளாகும்.

படைப் பணியிலிருந்து ஓய்வு பெறும் படை வீரர்களுக்கும் அலுவலர்களுக்கும் நாம் நமது ஆதரவை அளித்திடுவது நீங்காக் கடமையாகும்.

பெருமளவு நிதி தேவைப்படும் பல்வேறு திட்டங்கள் முன்னாள் படையினருக்கெனத் தொடங்கப்படுகின்றன. ஒவ்வோர் ஆண்டும், அவர் களின் சேவையைப் பாராட்டும் வகையில் கொடி நாள் நிதிக்குப் பொதுமக்கள் மனம் உவந்து பெரு மளவு பொருள் உதவி அளித்திடுகின்றனர் என் பதைத் தெரிவிப்பதில் மகிழ்ச்சி கொள்கிறேன்.

இந்த ஆண்டு இக் கொடிநாள் நிதிக்குப் பெருமளவில் நிதி அளித்திடுமாறு தமிழ்நாட்டு மக்களைக் கேட்டுக்கொள்கிறேன்.

—எஸ். எல். குரானா

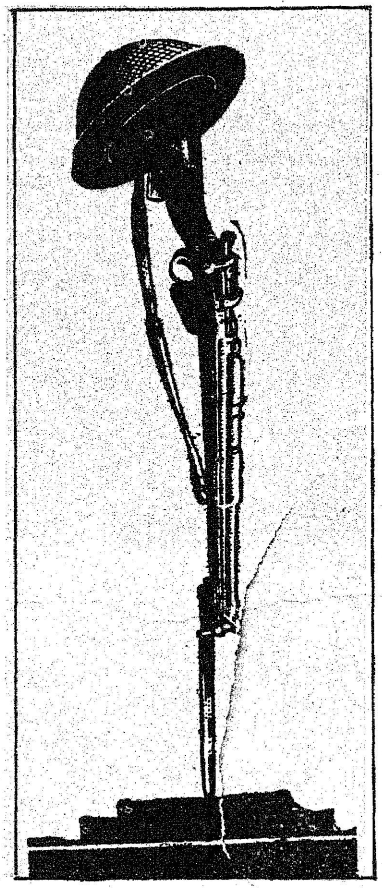

கொடி நாள்
(5-12-'85)

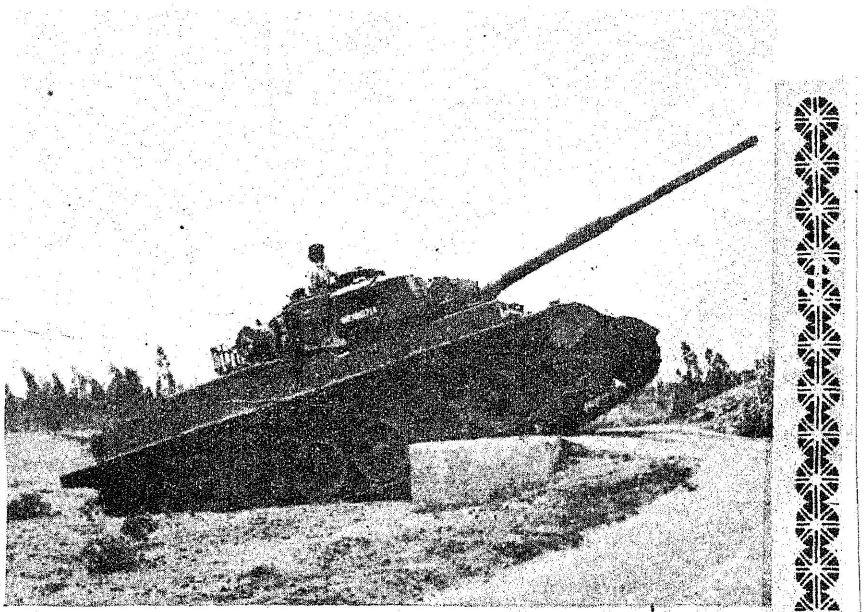

கொடி நாள்

(5 - 12 - '85)

மாண்புமிகு தமிழ்நாடு முதலமைச்சர்

டாக்டர் எம்.ஜி.ஆர்

வாழ்த்துச் செய்தி

நமது நாட்டில் தரை, கடல், வான் ஆகிய மூன்று எல்லைகளையும் காத்து நிற்பதில் நமது முப்படை வீரர்கள் ஆற்றும் கண்துஞ்சாக் கடமைகளுக்கு நாட்டு மக்கள் நன்றி தெரிவிக்கும் ஒரு நல்ல வாய்ப்பாக ஆண்டுதோறும் டிசம்பர் திங்களில் கொண்டாடப்படும் கொடி நாள் அமைந்திருக்கிறது. போர்க்காலங்களில் மட்டுமின்றி வெள்ளம், இயற்கைச் சீற்றங்கள் போன்றவை ஏற்படுகிற நேரங்களிலும் முப்படை வீரர்கள் மக்களுக்குத் தொண்டாற்றுகிறார்கள். நாட்டைக் காக்கும் பணியில் தங்களையே காணிக்கையாக்கிவிட்ட வீரர்களின் குடும்பங்களையும் போர் நடவடிக்கைகளால் செயலிழந்து விட்ட வீரர்களையும் அவர்களை நம்பியிருப்பவர்களையும் காப்பாற்ற வேண்டியது நமது சமூகப் பொறுப்பாகும்.

இந்தப் பொறுப்பை நிறைவேற்றிட கொடி நாள் அன்று மக்கள் மனமுவந்து வழங்கும் நன்கொடைகள் பெரிதும் உதவி செய்வதாக இருக்கும்.

நமது படை வீரர்களின் தியாகத்தையும் வீரத்தையும் கடமை உணர்வையும் பாராட்டி நன்றி தெரிவிக்கும் அடையாளமாக கொடி நாள் அன்று படைவீரர் சேம நல நிதிக்கு உற்சாகத்தோடு நன்கொடை வழங்கிட வேண்டும் என்று மக்கள் அனைவரையும் அன்புடன் கேட்டுக் கொள்கிறேன்.

எம். ஜி. இராமச்சந்திரன்

டிசம்பர்-7 கொடிநாள். அதனையொட்டி இந்தக் கட்டுரை வெளியிடப்படுகிறது.

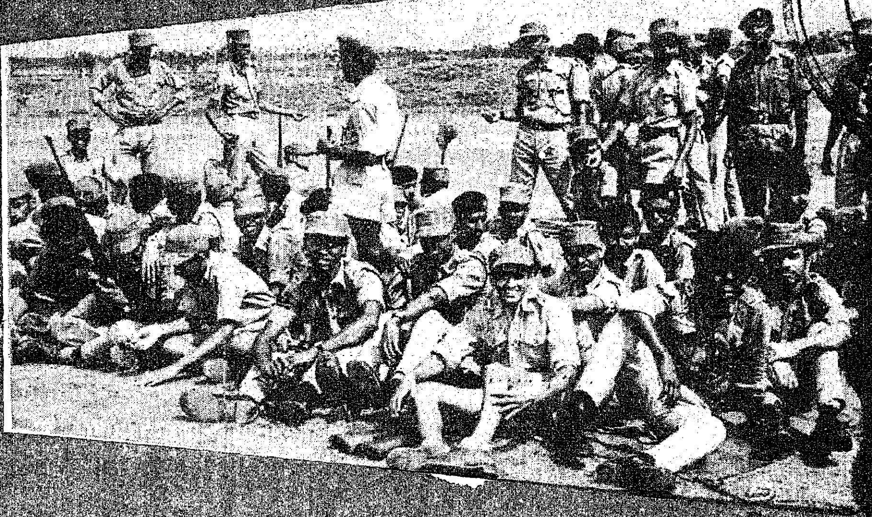

முன்னாள் படைவீரர் நலத்துறையின் நற்பணிகள்

முன்னாள் படைவீரர்கள் மற்றும் அவர்களைச் சார்ந்தோர் நலம் பேணுவது முன்னாள் படைவீரர் நலத்துறையின் கடமையாகும். ஒவ்வொரு மாவட்டத்திலும் அமைந்துள்ள முப்படை வீரர் வாரியங்கள் மூலம் முன்னாள் படைவீரர்களும் அவர்தம் குடும்பத்தினரும் பயனடையும் வகையில் நலத் திட்டங்கள் செயல் படுத்தப்படுகின்றன. தமிழ்நாடு முன்னாள் படைவீரர் நல நிதி மற்றும் தொகுப்பு நிதி ஆகிய இரண்டு நல நிதிகளை இயக்ககம் பராமரித்து வருகின்றது. இந்நிதிகளின் நிர்வாகம் அவற்றிற்கென அமைந்த குழுக்களால் நடத்தப்படுகின்றன.

தமிழ்நாட்டில் மேதகு ஆளுநர் தலைமையில் அமைந்துள்ள தமிழ்நாடு கொடிநாள் அமைப்புக்குழு ஒவ்வோர் ஆண்டும் தீர்மானிப்பதற்கு ஏற்ப கொடிநாள் கொண்டாடப்படுகிறது. 1983 ஆம் ஆண்டில் கொடிநாள் வசூல் குறியீடாக 23.35 இலட்சம் குறிப்பிடப்பட்டது. தமிழ்நாட்டு மக்கள் 30.75 இலட்சம் வாரி வழங்கினார்கள். அதேபோன்று 1984ஆம் ஆண்டில் குறியீடு 31 இலட்சம். எனினும் 18.11.85ஆம் நாளன்று 34.75 இலட்சம் இயக்ககத்தில் பெறப்பட்டுள்ளது.

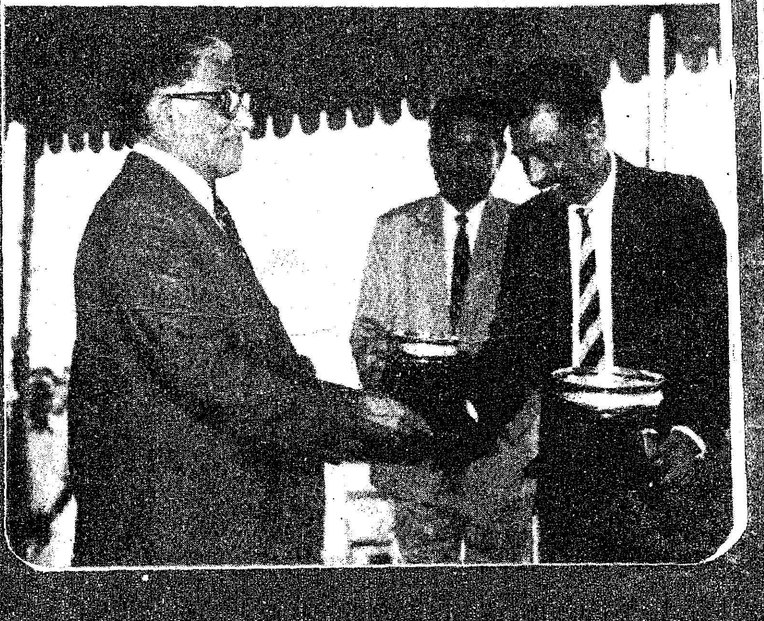

தமிழ்நாடு முன்னாள் படைவீரர் நல நிதிக்குக் கொடிநாள் வசூலே வரவினமாகும். 1984-85ல் 3100 முன்னாள் படைவீரர்களும் அவரைச் சார்ந்தோரும் ரூ.7.34 லட்சம் நிதியுதவி பெற்று பயனடைந்தனர். மாதாந்திர நிதியுதவி, சிறு தொழிலுக்கு மானியம், திருமண நிதியுதவி, காசநோய், தொழுநோய் உடையோருக்குக் கைச் செலவுக்குப் பணம், உடனடி நிதியுதவி, ஈமச் சடங்குகளுக்கு உதவி, வெள்ளம், தீ ஆகியவற்றால் அவதியுறுவோருக்கு நிவாரணம், முன்னாள் படைவீரர்களின் குழந்தைகளுக்குக் கல்வி உதவி, முன்னாள் படை வீரர்களின் பெண்டிருக்குப் பயிற்சிகள் போன்ற பல திட்டங்களுக்குத் தொகைகள் செலவிடப்படுகின்றன. இவையன்றி நிதிகள் கீழ்க்கண்ட திட்டங்களுக்கும் பயன்படுத்தப்படுகின்றன.

வீரமரணம் எய்திய, ஓய்வு பெற்ற படையிலிருந்து வெளி

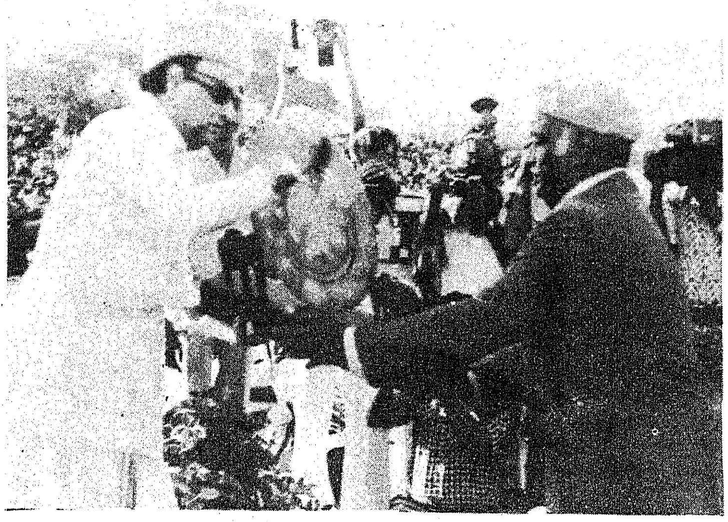

வந்த முன்னாள் படைவீரர்களின் ஆதரவில் உள்ள பெண்களுக்கு ஆறுமாத கால அளவில் தையற் பயிற்சி அளிக்கப்படுகிறது. அதன் மூலம் அவர்கள் குடும்ப வருவாய்க்குக் கூடுதலாகச் சம்பாதிக்க வாய்ப்பு ஏற்படுத்தப்படுகிறது. இத்தகைய பயிற்சி மேற்கொள்ள விரும்பும் பெண்கள் தேவையான அளவில் உள்ள மாவட்டங்கள் யாவற்றிலும் தையற் பயிற்சிக் கூடங்கள் செயல்பட்டு வருகின்றன.

பயிற்சியின் போதுதேவையான கச்சாப் பொருள்கள் வாங்குவதற்கு மாதம் ரூபாய் 25ம் பயிற்சி உதவித் தொகையாக மாதம் ரூபாய் 30ம் தமிழ்நாடு முன்னாள் படைவீரர் நல நிதியிலிருந்து ஒவ்வோர் பயிற்சியாளருக்கும் வழங்கப்படுகிறது.

சென்னை பரங்கிமலை (செங்கற்பட்டு மாவட்டம்), வேலூர் (வடஆர்க்காடு மாவட்டம்), கோயம்புத்தூர், திருச்சிராப்பள்ளி மற்றும் கிருஷ்ணகிரி(தருமபுரி மாவட்டம்) ஆகிய இடங்களில் அமைந்துள்ள தையற்பயிற்சிக் கூடங்கள் வேலைவாய்ப்பு மற்றும் பயிற்சித் துறையினரால் ஏற்பு அளிக்கப்பட்ட கூடங்களாகச் செயல்பட்டு வருகின்றன. இவ்விடங்களில் ஓராண்டிற்கான பயிற்சி அளிக்கப்படுகிறது. அதன்பின் அவர்கள் தையல் ஆசிரியர்களாக வேலை பெற வாய்ப்பு உண்டு. இவர்களுக்கு மாதம் ரூபாய் 30 கல்வி உதவித்தொகையாகத் தொகுப்பு நிதியிலிருந்தும், கச்சாப் பொருள்கள் வாங்கிட மாதம் ரூ.25 தமிழ்நாடு முன்னாள் படைவீரர் நல நிதியிலிருந்தும் வழங்கப்படுகிறது. இதுவரை 4860 பெண்கள் பயிற்சி அளிக்கப்பட்டுள்ளனர். 211 பேர் தற்போது பயின்று கொண்டு இருக்கின்றனர். பயிற்சி முடிந்தபின் விருப்பமுள்ள கைம்பெண்களுக்குத் தையல் இயந்திரம் மொத்த மானியமாக வாங்கி வழங்கப்படுகின்றது.

தையல் கலையைத் தொடர விருப்பமுள்ள முன்னாள் படைவீரரின் பெண்குழந்தைகளுக்குத் தையல் இயந்திரம் வாங்கக் கடனுதவி அளிக்க வங்கிகள் மூலம் ஏற்பாடு செய்யப்படுகிறது. 1985 மார்ச்சில், மதுரையில் உள்ள பஞ்சாப் நேஷனல் வங்கி 19 பெண்களுக்குத் தையல் இயந்திரங்களை இலவசமாக அளித்தது.

ஊனமுற்ற படையினர்போரில் வீரமரணம் எய்தியோரின் கைம்பெண்கள், தகுதியுடைய முன்னாள் படைவீரர் மற்றும் கைம்பெண்களுக்கு மறுவாழ்வு அளிக்கும் வகையில் சுயதொழில் செய்து வருவாய் ஈட்டிடும் வாய்ப்பாகத் தமிழ்நாடு முழுவதும் 237 ஜெய் ஜவான் கடைகள் நிறுவப்பட்டுள்ளன. இவற்றிற்கு ஆகும் விலையினைத் தமிழ்நாடு முன்னாள் படைவீரர் நல நிதியினின்று அளித்திடப்படுகிறது.

இவையன்றி, திருநெல்வேலி மற்றும் கன்னியாகுமரி மாவட்டங்களில் 'இந்தியன் எக்ஸ் சர்வீஸஸ் லீக்' வழங்கிய 4 கடைகளும் சென்னையில் ரோட்டரி கிளப் வழங்கிய ஒரு கடையும் நிறுவப்பட்டுள்ளன.

மறைந்த ஜெனரல் நீல் அவர்களின் விருப்பமான ஊனமுற்ற முன்னாள் படைவீரர் ஒருவருக்கு ரூபாய் 5,000 மொத்தமானியமாக வழங்கப்பட வேண்டும் என்பதனை அடுத்து தமிழ்நாடு அலுவல் பொறுப்பாட்சியர் வழங்கிய ரூபாய் 5,000த்துடன் மீதித் தொகையைத் தமிழ்நாடு முன்னாள் படைவீரர் நல நிதியிலிருந்து அளித்து 10-7-85 அன்று நடைபெற்ற முன்னாள் படைவீரர் நல இயக்கக வளாகத் திறப்பு விழாவின்போது ஊனமுற்ற முன்னாள் படைவீரர் ஒருவருக்கு ஒரு கடை வழங்கப்பட்டது. இக்கடை முன்னாள் படைவளாகத்திலேயே அமைந்துள்ளது. மேலும் ஜெனரல் நீல் அவர்களின் பொறுப்பாட்சி நிதியிலிருந்து வரும் ஆண்டு வருமானமாகிய ரூ. 750 ஒரு கைம்பெண்ணுக்குத் தையல் இயந்திரம் அளிக்க வழங்கப்பட்டது. ஜெனரல் நீல் அவர்களை நினைவு கூரும் வகையில் ஆண்டுதோறும் இத்தகைய கொடை அளிக்கப்பட உள்ளது.

முன்னாள் படைவீரர்களின் குழந்தைகளுக்கு உதவும் வகையில் மாவட்டங்களில் உரிய இடங்கள் கிடைப்பதைப் பொறுத்து மேலும் பல கடைகள் நிறுவிடத் திட்டம் உள்ளது.

திருச்சிராப்பள்ளி, வேலூர், சேலம், கோயம்புத்தூர், தஞ்சாவூர் ஆகிய இடங்களில் மொத்தம் ரூபாய் 27 இலட்சம் செலவில் 5 ஜவான்ஸ் பவன்கள் கட்டப்பட்டுள்ளன. வேலூரில் ரூபாய் 9.41 இலட்சம் செலவில் 72 கடைகள் கொண்ட மையம் அமைக்கப்பட்டுள்ளது. இவற்றிலிருந்து ஆண்டுதோறும் சுமார் ரூபாய் 6 இலட்சம் வருவாய் ஈட்டப்பட்டு தமிழ்நாடு முன்னாள் படைவீரர் நல நிதியில் சேர்க்கப்படுகிறது. மதுரையில் ரூபாய் 15 இலட்சம் செலவிலும், சிவகாசியில் ரூபாய் 7.60 இலட்சம் செலவிலும் ஜவான்ஸ் பவன்கள் அண்மையில் கட்டி முடிக்கப்பட்டுள்ளன. தஞ்சாவூரில் ஏற்கெனவே உள்ள ஜவான்ஸ் பவனின் முதல்தளம் ரூ 7.75 இலட்சம் செலவில் முடிக்கப்பட்டுள்ளது. கோயம்புத்தூரில் ரூ. 5.4 இலட்சம் செலவில் கூடுதல் கட்டுமானப் பணி மேற்கொள்ளப்பட்டுள்ளது. தென்னார்க்காடு மாவட்டம் கடலூரிலும், உதகமண்டலத்திலும், இராமநாதபுரத்திலும் ஜவான்ஸ் பவன்கள் கட்ட திட்டம் தீட்டப்பட்டுள்ளது. திருநெல்வேலி, கன்னியாகுமரி, புதுக்கோட்டை மாவட்டங்களில் ஜவான்ஸ் பவன்கள் கட்ட உரிய இடங்கள் தேர்ந்தெடுக்கும் பணி மேற்கொள்ளப்பட்டுள்ளது.

தஞ்சாவூர், சென்னையில் பரங்கிமலை மற்றும் நாகர்கோவில் ஆகிய இடங்களில் முன்னாள்படைவீரர்கள்-அவர்களைச் சார்ந்தோரும் பயன்பெறும் வண்ணம் மூன்று நிலையங்கள் செயல்பட்டு வருகின்றன். இவை அரசால் ஏற்பளிப்பு செய்யப்

பட்டவையாகும். பயில்வோர் ஒவ்வொருவருக்கும் பயிற்சி ஒன்றிற்கு ரூபாய் 120 உதவித் தொகையாகத் தொகுப்பு நிதியிலிருந்து வழங்கப்படுகிறது. இதுவரை 880 பேர் பயிற்சி பெற்றுள்ளனர். 120 பேர் பயின்று கொண்டிருக்கின்றனர்.

17 வட்டத் தலைமையக மருத்துவமனைகளில் முன்னாள் படைவீரர்களுக்கென 12 படுக்கை வசதி கொண்ட தனிப் பிரிவுகள் அமைத்திடப்பட்டுள்ளது. இதற்கெனத் தமிழ்நாடு முன்னாள் படைவீரர் நல நிதியிலிருந்து ரூபாய் 8 இலட்சம் வழங்கப்பட்டது. இராமநாதபுரம் தலைமையக மருத்துவமனையில் இதே போன்று ஒரு பிரிவு கட்ட ரூபாய் 1,28,250 வழங்கப்பட்டுள்ளது. கட்டுமானம் விரைவில் தொடங்கப்பட உள்ளது. நாகர்கோவிலில் இதுபோன்றே ஒரு தனிப் பிரிவு அமைத்திட கருத்துரு பெறப்பட்டுள்ளது.

வடார்க்காடு மாவட்டத்தில் உள்ள வேலூரில் சுமார் 6.30 இலட்சம் செலவில் ஆதரவற்ற படை ஓய்வூதியத்தினருக்கு வசதிகளுடன் ஓர் இல்லம் அமைக்கப்பட்டுள்ளது. 58 ஓய்வூதியத்தினர் பயன்படுத்தத் தக்க வகையில் இது அமைந்துள்ளது. இங்கு தங்கும் ஓய்வூதியத்தினர் மாதம் ரூபாய் 100 செலுத்த வேண்டும். அவர்களுக்கு ஆகும் ஏனைய பராமரிப்புத் தொகைகள் தமிழ்நாடு முன்னாள் படைவீரர் நல நிதியிலிருந்து வழங்கப்படுகிறது. தற்போது வயது முதிர்ந்த 10 ஆதரவற்ற படை ஓய்வூதியத்தினர் தங்கியுள்ளனர். இவர்கள் பயன்போக மீதி உள்ள இடம் பட்டுக்கோட்டை அழகிரி போக்குவரத்துக் கழகத்திற்கு வாடகைக்கு விடப்பட்டுள்ளது.

செங்கற்பட்டு மாவட்ட முன்னாள் படைவீரர் நல உதவி இயக்குநர் அலுவலகத்தில் செயல்பட்டு வந்த அச்சுக்கூடமும் அத்துடன் இணைந்த புத்தகக் கட்டமைப்புப் பகுதியும் தற்போது முன்னாள் படைவீரர் நல இயக்கக வளாகத்தில் செயல்பட்டு வருகின்றன. அச்சடித்தல், அச்சுக்கோத்தல், புத்தகக் கட்டமைப்பு, காகிதங்களைச் சீராக வெட்டுதல் போன்றவற்றில் 15 பெண்களுக்குப் பயிற்சி அளிக்கப்பட்டுள்ளது. பல்வேறு துறைகளின் மூலம் வேலைகளுக்கான ஆணைகள் பெற்று இப்பகுதி தற்போது தானாக இயங்கும் நிலையில் உள்ளது.

செங்கற்பட்டு, கன்னியாகுமரி, புதுக்கோட்டை, பெரியார் மற்றும் இராமநாதபுரம் மாவட்டங்கள் தவிர்த்து ஏனைய மாவட்டங்களில் தலைமையகத்திற்கு வரும் முன்னாள் படைவீரர்களுக்கும் அவர்களைச் சார்ந்தோருக்கும் பயன்படும் வகையில் முன்னாள் படைவீரர் மையங்கள் செயல்பட்டு வருகின்றன. குறைந்த வாடகையில் தங்கும் வசதியும் உள்ளது. முன்னாள் படைவீரர் நல உதவி இயக்குநர் அல்லது துணை

தமிழக முன்னாள் ஆளுநர் மறைவு

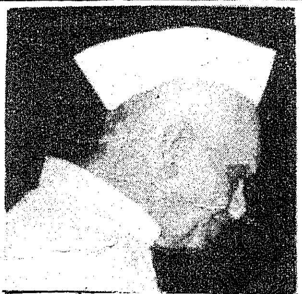

மேதகு தமிழக முன்னாள் ஆளுநர் திரு பிரபுதாஸ் பட்வாரி அவர்கள் 20.11.85 அன்று குஜராத் மாநிலம் அகமதாபாத்தில் காலமானார்.

76 வயதான திரு பட்வாரி அவர்கள் பிரபல காந்தியவாதியாவார். சுதந்திரப் போராட்டத்தில் ஈடுபட்டவர். மாநில நிவாரணக் குழுவின் தலைவராகவும், சபர்மதிக்கரையில் காந்தியடிகளால் நிறுவப்பட்ட அரிசன ஆசிரமத்தின் நிர்வாக அறங்காவலராகவும் இருந்தார். பம்பாய் சட்டமன்ற உறுப்பினராகவும், உச்சநீதிமன்ற வழக்கறிஞராகவும் இருந்திருக்கிறார். 1977-ஆம் ஆண்டு மத்தியில் திரு பட்வாரி அவர்கள் தமிழ்நாடு ஆளுநராக நியமிக்கப்பட்டார்.

திரு பட்வாரி அவர்களின் மறைவுக்கு அனுதாபம் தெரிவித்து மாண்புமிகு முதல்வர் டாக்டர் எம்.ஜி.ஆர். அவர்கள் இரங்கல் செய்தி அனுப்பி இருக்கிறார். திரு பட்வாரி அவர்களின் மனைவிக்கு அனுப்பியுள்ள இரங்கல் செய்தியில் அவர் கூறியிருப்பதாவது:

''தங்கள் கணவரின் மரணச் செய்தி கேட்டு அதிர்ச்சி அடைந்தேன். காந்திய கொள்கைவாதியான அவர், தமிழ்நாடு ஆளுநராக இருந்தபோது, தமிழக மக்களுக்காகத் தன்னை அர்ப்பணித்தார். அவரது மறைவால் இந்தியா ஒரு சுதந்திரப் போராட்டவீரரையும், தமிழ்நாடு ஒரு நல்ல நண்பரையும் இழந்துவிட்டது. தமிழக மக்கள் சார்பிலும், தமிழக அரசு சார்பிலும், எனது சார்பிலும் ஆழ்ந்த அனுதாபங்களையும் துயரத்தையும் தெரிவித்துக் கொள்கிறேன்.''

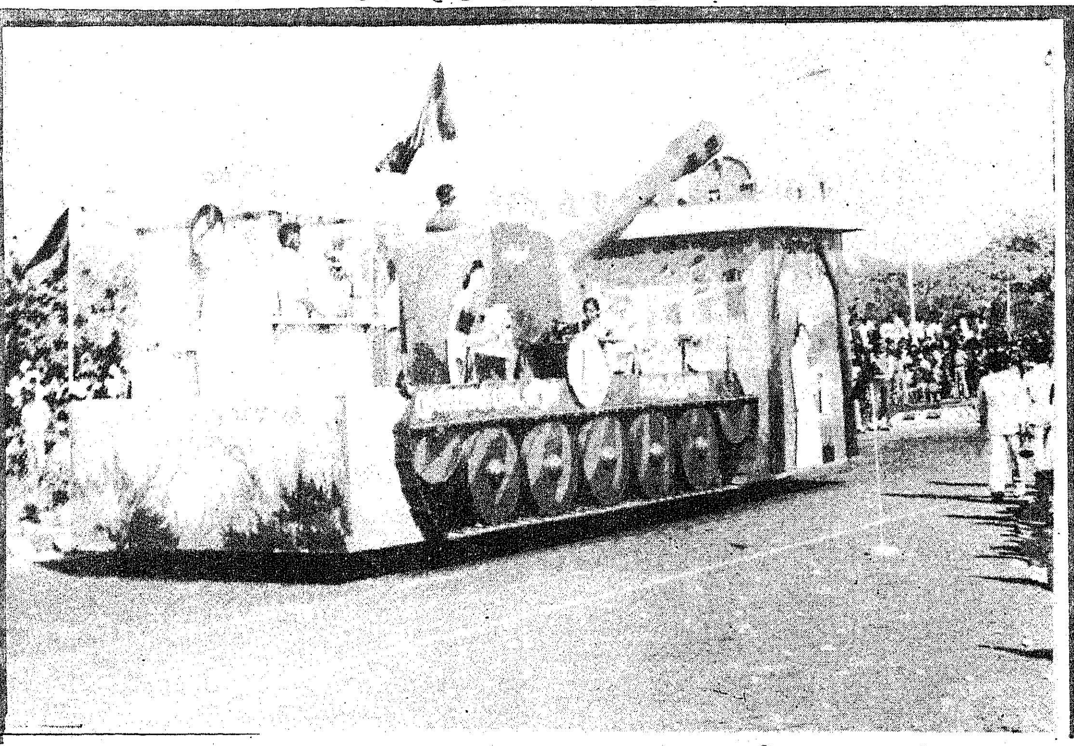

இயக்குநர் அலுவலகங்கள் இம் மையத்திலேயே செயல்பட்டு வருகின்றன. ஒரு நூலகமும், பொழுது போக்கு வசதிகளும் செய்யப்பட்டுள்ளன. பல்வேறு திட்டங்களின் கீழ் பயன்பெறும் முறைகள்பற்றி எடுத்துக்கூறும் ஒரு செய்தி மையமாக இவை செயலாற்றுகின்றன.

10-7-1985 அன்று மேதகு தமிழ்நாடு ஆளுநர் அவர்கள் சென்னையில் ரூபாய் 41.05 இலட்சம் செலவில் கட்டப்பட்டுள்ள பல அடுக்கு முன்னாள் படை வீரர் நல இயக்கக வாளகத்தினைத் திறந்து வைத்தார். இவ்வளாகத்தின் தரைப்பகுதியில் ஒரு வங்கியும், முதல் மற்றும் இரண்டாவது தளங்களில் முன்னாள் படைவீரர் நல இயக்ககமும் அமைந்துள்ளன. மூன்றாவது தளத்தில் ஒரு பெருந்தகையோர் தங்கும் அறைத் தொகுதியும், மூன்று அலுவலர்களுக்கான அறைகளும் இளநிலை அலுவலர்கள் மற்றும் ஏனைய பதவியினர் தங்குவதற்கு இரண்டு துயில் கூடங்களும் மிகக் குறைந்த வாடகையில் அமைந்துள்ளன.

புதுக்கோட்டை மற்றும் நாகர் கோவில் ஆகிய இடங்களில் முன்னாள் படைவீரர் மையங்கள் கட்ட நடவடிக்கை எடுக்கப்பட்டு உள்ளது.

12-5-85 முதல் 26-5-85 வரை வங்கிப்பணி தேர்வுக்குழு நடத்தும் தேர்வுகளில் பங்கேற்க முன்னாள் படைவீரர்களுக்கு இரண்டு வாரகாலப் பயிற்சி அளிக்கப்பட்டது. இவை 'பாங்க் ஆப் இந்தியா' உதவியுடன் சென்னை மற்றும் திருச்சிராப்பள்ளி ஆகிய இடங்களில் நடத்தப்பட்டது. இப் பயிற்சியின்போது பயில்வோருக்கு உதவித் தொகையாக மாதம் ரூபாய் 300 என்ற விகிதத்தில் அளிக்கப்பட்டது. 70 முன்னாள் படைவீரர்கள் இப்பயிற்சியினால் பயன் அடைந்தனர்.

1984-85ஆம் ஆண்டில் கீழ்க்கண்ட புதிய திட்டங்கள் செயல்படுத்தப்பட்டன: (அ) கண்பார்வையற்ற முன்னாள் படைவீரர்களுக்கு நிதியுதவி: முழுமையாகக் கண்பார்வையற்ற முன்னாள் படைவீரர்களுக்கு அவர்கள் ஆயுள் முழுவதும் மாதம் ரூபாய் 50 வழங்குவது என முடிவு எடுக்கப்பட்டு செயல்படுத்தப்பட்டது. (ஆ) தொழுநோயால் அவதியுறும் முன்னாள் படைவீரர்களின் கைம்பெண்களுக்கு நிதியுதவி: தொழுநோயால் அவதியுறும் முன்னாள் படைவீரர்களின் கைம்பெண்களுக்கு அவர்கள் ஆயுள் முழுவதும் மாதம் ரூபாய் 50 வழங்குவது எனத் தீர்மானிக்கப்பட்டுச் செயல்படுத்தப்பட்டது.

1-1-64 ஆம்தேதிக்கு முன் ஓய்வூதியம் பெற்று படையிலிருந்து வெளி வந்த முன்னாள் படைவீரர்கள் இறந்த பின் அவர்களது கைம்பெண்களுக்குக் குடும்ப ஓய்வூதியம் அனுமதி இருந்த நிலையில் அவர்களுக்கு மாதந்தோறும் உதவித்தொகை வழங்கும் திட்டம் செயல்படுத்தப்பட்டது. 1355 கைம்பெண்கள் இத்திட்டத்தின்கீழ் பயன்பெற்று வந்தனர். ஆண்டிற்கு ரூபாய் 8.40 இலட்சம் செலவிடப்பட்டது.

அண்மையில் இந்திய அரசு இவர்களுக்குச் செப்டம்பர் 1977 முதல் வழங்குவதாக ஆணைகள் பிறப்பித்தது. இதனைத் தொடர்ந்து ஒவ்வொரு கைம்பெண்களுக்கும் தேவையான விண்ணப்பங்கள் இயக்ககத்தாலேயே நிரப்பப்பட்டு அவர்களது கையொப்பம் பெற்று உரிய அதிகாரிகளுக்கு அனுப்புவதற்காக மாவட்டங்களுக்கு அனுப்பி வைக்கப்பட்டுள்ளது.

போர்களினால் கணவர்களை இழந்து கைம்பெண் ஆனவர்களுக்கு நன்றிக் கடன் செலுத்தும் வகையில் ஆண்டு பராமரிப்புப் படியாக ஆண்டுதோறும் ரூபாய் 600 வழங்கப்பட்டு வருகிறது. அதேபோன்று போரில் ஊனமுற்றோருக்கு ஆண்டுதோறும் ரூ. 500 வழங்கப்பட்டு வருகிறது. 169 பேருக்கு இக்கொடையாக மொத்தம் ரூபாய் 97,800 வழங்கப்படுகிறது.

1-1-78 முதல் வங்கிகளின் ஒப்புதலுடன் வங்கிக் கடன் வட்டி உதவித்தொகைத் திட்டம் செயல்படுத்தப்பட்டு வருகிறது. இதன் மூலம், தகுதியுள்ள முன்னாள் படைவீரர்கள் பயன்தரத்தக்க தொழில்களுக்கு ரூபாய் 50,000 வரை கடன் பெறலாம். ரூபாய் 5,000 வரை பெறப்படும்

கடன்களுக்கு 4 சதவீதத்திற்கு மேல் வங்கி விதிக்கும் வட்டியும், பயிற்சியும் அளிக்கப்பட்டுள்ளது.

இந்த இடம் மானாவாரி சாகுபடி நிலமாக அமைந்துள்ளபடியாலும், ஏற்கெனவே அமைந்துள்ள 13 கிணறுகள் இந்நிலங்களுக்குத் தேவையான தண்ணீர் அளிக்க இயலாத சூழ்நிலையில் கூவம் நதிக்கரையில் இருந்து சுமார் 1.5 கிலோ மீட்டர் தூரத்திற்கு ரூபாய் 6 இலட்சம் செலவில் நீர் கொணர திட்டமிடப்பட்டுள்ளது.

100 ஏக்கர் நிலப்பரப்பில் தைல மரம் அல்லது சவுக்குமரம் வளர்த்திட நடவடிக்கைகள் மேற்கொள்ளப்பட்டு வருகின்றன. 5 ஆண்டு முடிவில் ஒவ்வொரு ஏக்கருக்கும் ரூபாய் 5,000 நிகர இலாபம் கிடைக்கும் என எதிர்பார்க்கப்படுகிறது. இந்த வருவாய் மேம்படுத்தும் திட்டங்களுக்கெனப் பெறப்பட உள்ள கடன் தொகைகளைத் திருப்பித்தர போதுமானது எனக் கருதப்படுகிறது.

புதுடெல்லியில் அமைந்துள்ள மத்திய புனரமைப்பு இயக்ககத்தின் திட்டமாக அகில இந்திய முறையில் சுயவேலை வாய்ப்பிற்கு முன்னாள் படை வீரர்களுக்குப் பயிற்சி அளிக்கும் திட்டமும், தொடங்கப்பட்டுள்ளது. தேர்ந்தெடுக்கப்பட்ட 6 மாநிலங்களில் - தென்மாநிலங்களில் தமிழ்நாடு மட்டுமே தேர்ந்தெடுக்கப்பட்டது. வடார்க்காடு மாவட்டத்தில் அமைந்துள்ள பயிற்சி நிலையங்களில் மின் இயக்கிகளுக்குத் தடங்கல்கள் நீக்குதல், பால்பண்ணை, கோழிப்பண்ணை அமைத்தல் போன்ற பயிற்சிகள் 64 முன்னாள் படை வீரர்களுக்கும், 10 படை பணிபுரிவோருக்கும் வழங்கப்பட்டது. தேசிய மயமாக்கப்பட்ட வங்கிகள் இவர்களுக்குக் கடன் அளிப்பதில் சிறிது தயக்கம் ஏற்பட்டதன் காரணமாக இத்திட்டத்தின் கீழ் பயிற்சி பெற 31-3-85-க்குப் பின் முன்னாள் படைவீரர்கள் தயக்கம் தெரிவித்தனர். இதனையடுத்து மத்திய புனரமைப்பு இயக்ககத்தின் பயிற்சி இயக்குநருடன் பேச்சு வார்த்தைகள் தொடரப்பட்டு இத்திட்டம் பயன்தரத்தக்க வகையில் நடைபெறக் கருத்துரு அனுப்பப்பட்டுள்ளது.

1-4-1982 முதல் மாவட்டங்களில் அமைந்துள்ள துணை இயக்குநர் மற்றும் உதவி இயக்குநர் அலுவலகங்களில் சிறப்பு வேலைவாய்ப்புப் பிரிவுகள் இயங்கி வருகின்றன. 31-3-85 தேதியில் 10,435 முன்னாள் படைவீரர்கள் இச்சிறப்பு வேலைவாய்ப்பின் பிரிவின்கீழ் தங்கள் பெயரைப் பதிவு செய்துள்ளனர். 1-4-84 முதல் 31-3-85 வரையான கால அளவில் 754 முன்னாள் படைவீரர்கள் அவர்கள் தகுதிக்கு ஒப்பான பணிகளில் அமர்த்தப்பட்டுள்ளனர்.

சென்னை மாநகராட்சியின் கீழ் முக்கியமான இடங்களில் வாகனம் நிறுத்துவதனை மேற்பார்வையிடுதல் பொதுமக்களுக்கு வசதிகள் செய்து தரவும் வாகனம் நிறுத்துவதற்குக் கட்டணம் வசூலிப்பதற்கு முன்னாள் படைவீரர்களைக் கொண்டு ஒரு பிரிவு ஏற்படுத்தப்பட்டுள்ளது. வாகனம் நிறுத்தும் இடங்களை மேற்பார்வையிடுவோராக வேலை பெற்ற 160 முன்னாள் படைவீரர்கள் பயனடைந்துள்ளனர். இவர்களுக்கு மாத ஊதியமாக ரூபாய் 225ம் அளிக்கப்படுகிறது. மேலும் அவர்கள் வசூலிக்கும் தொகையில் 10 சதவீதம் ஊக்க ஊதியமாக வழங்கப்படுகிறது.

1984 டிசம்பர் திங்களில் நாடாளுமன்றத்திற்கும், சட்டசபைக்கும் ஒரே நாளில் நடைபெற்ற தேர்தலில் பாதுகாவல் துறைக்கு உதவியாக 15,000 முன்னாள் படைவீரர்களை இவ்வியக்ககம் ஒன்றுபடுத்தி உதவி அளித்தது. இளநிலை அதிகாரிகளுக்கு ரூபாய் 325ம் இதரப்பதவியினருக்கு ரூபாய் 300ம் வழங்கப்பட்டது. 5 நாள் பணிக்கு நாளொன்றுக்கு ரூபாய் 10 முதல் ரூபாய் 15 வரை உணவுத தொகையாக அளிக்கப்பட்டது.

இவர்களது பணி எல்லோராலும் பாராட்டப்பட்டது. இதன் விளைவாக ஆந்திர மாநில அரசு அவர்களது தேர்தலின் போது பாதுகாவல் துறைக்கு உதவியாகத் தமிழ்நாட்டிலிருந்து 3,000 முன்னாள் படைவீரர்களை வேண்டினர். அவர்களின் வேண்டு கோளின்படி 1985 மார்ச்சுத் திங்களில் 3,000 முன்னாள் படை வீரர்கள் தமிழ்நாட்டிலிருந்து அனுப்பி வைக்கப்பட்டனர். நடைபெற உள்ள பஞ்சாயத்துத் தேர்தல்களிலும், இதே போன்று தமிழ்நாடு அரசிற்கு உதவிட ஏற்பாடுகள் செய்யப்பட்டு வருகின்றன.

முன்னாள் படைவீரர் வாணிபக் கழகம் அமைக்க தமிழ்நாடு அரசு ஆணையிட்டுள்ளது. முன்னாள் படைவீரர்களின் புனரமைப்பு மறுவாழ்வு இவற்றிற்கு உதவிடும் வகையில் அவர்கள் தொடங்க உள்ள பல்வேறு வாணிப முயற்சிகளுக்கு நிதியுதவி, திட்டம் தீட்டுதல், செயல்படுத்துதல் போன்ற பல்வேறு உதவியினை இந்த வாணிபக் கழகம் மேற்கொள்ளும். இதன் தலைமையகம் சென்னையில் அமையும்.

மெய்யூர் கடப்பாக்கத்தில் உள்ள நில கூட்டுறவுச் சங்கத்தில் அதனை உயிர்ப்பித்து எல்லா உறுப்பினர்களும், நிறைந்த பயனடைய தொடர்ச்சியான திட்டம் உருவாக்கப்பட்டு வருகிறது. தற்போது அதிக செயல்பாடு இல்லாத இந்தக் கூட்டுறவுச் சங்கத்தினை மேம்படுத்த ஒரு கூட்டுறவு சார்பதிவாளர் பதவி வேண்டி தமிழ்நாடு அரசிடம் கேட்கப்பட்டுள்ளது. ஒவ்வொரு உறுப்பினருக்கும் 6 ஏக்கர் நிலம் என்பதை அவர்களது ஒப்புதலுடன் 4.5 ஏக்கர் எனக் குறைக்கப்பட்டுள்ளது. இதனால் உறுப்பினர்கள் சிறு விவசாயிகளுக்கு

* அறிவாலும், ஆற்றலாலும் ஆகாத காரியம் இல்லை; அறிவும், ஆற்றலும் சேர்ந்து உழைத்தால் வெற்றி நிச்சயமாகக் கிடைக்கும்.

—பேரறிஞர் அண்ணா

அளிக்கப்படும் பல்வேறு சலுகைகளைப் பெற இயலும்.

இவ்வாறு குறைக்கப்பட்ட அளவினால் பெறப்பட்டுள்ள நிலங்கள் இளைய முன்னாள் படைவீரர்களை உறுப்பினர்களாக்கி அவர்களுக்கு ஒப்புவிக்கப்பட உள்ளது. இதுவரை 34 புதிய உறுப்பினர்கள் தேர்ந்தெடுக்கப்பட்டு அவர்களுக்கு காஞ்சிபுரத்தில் உள்ள விவசாயப் பயிற்சி மையத்தில் ரூபாய் 5000-க்கு மேல் ரூபாய் 50,000 வரை பெறப்படும் கடன்களுக்கு 7 சதவீதத்திற்கு மேல் வங்கி விதிக்கும் வட்டியும் உதவித் தொகையாக திருப்பித்தரப்படும். 1984-ஆம் ஆண்டில் 214 முன்னாள் படைவீரர்கள் ரூபாய் 18.75 இலட்சம் கடன்களை வங்கிகளிலிருந்து பெற்றுப் பயன் அடைந்துள்ளனர்.

கல்வி உதவித்தொகை: இத்திட்டத்தின்கீழ் 708 முன்னாள் படைவீரர்களும் அவர்களைச்

சார்ந்தோர்களும் உதவி பெற்றுள்ளனர். மொத்தத்தில் ரூபாய் 2.13 இலட்சம் உதவித்தொகையாக வழங்கப்பட்டது. முன்னாள் படைவீரர்கள் ஓய்வுக்கு முன்னும் பின்னும் பயிற்சிஅளிக்கும் இத்திட்டத்தின்கீழ் தொழிற் பயிற்சி நிலையங்களில் பயிற்சி பெறும்போது அவர்களுக்கு மாதம் ரூபாய் 250 உதவித் தொகையாக வழங்கப்படுகிறது.

போரில் உயிர் துறக்கும் வீரர்களின் கைம்பெண்களுக்கு வீடு கட்டவோ அல்லது மேம்படுத்தவோ அல்லது புதியதாக வாங்கவோ மானியமாக ரூபாய் 5,000 வழங்கப்படுகிறது. இதுவரை 94 கைம்பெண்களுக்கு மொத்தம் ரூபாய் 4,31,325 வழங்கப்பட்டுள்ளது.

தேனீ வளர்ப்பு

தேனீ வளர்த்தல் இலாபகரமான தொழிலாகும். அதிக முதலீடின்றி வீட்டுத் தோட்டப் பகுதியில் ஒரு தேன் பெட்டியை வைத்தால், உடல் ஆரோக்கியத்துக்கு உகந்த நல்ல தேன் கிடைக்கும்! தேனீ வளர்த்துத் தேன் சேகரிக்கும் நபர் ஒருவருக்கு ரூ. 50 மான்யமாகத் தமிழ்நாடு கதர் கிராமத் தொழில்கள் வாரியத்தால் வழங்கப்படுகின்றன. ரூ. 25 தேன் கூட்டுக்காகவும், இடம் பெயர் தேனீக் கூட்டத்துக்காக ரூ. 5 மானியமாகவும் வழங்கப்படுகின்றது. கிராமப்புறங்களிலும் நகர்ப்புறங்களிலும் வசிப்போர் இந்த வசதியைப் பயன்படுத்தி, தேனீ வளர்க்கலாம். தமிழ்நாடு கதர் மற்றும் கிராமத் தொழில்கள் வாரியமே ரூ. 150 விலையில் தேனீ வளர்ப்புப் பெட்டியையும் வழங்குகின்றது.

மரம் வளர்ப்போம்!

ஜப்பானில் அதன் மொத்த நிலப்பரப்பில் 67.6 சதவீதம் காடுகளால் சூழப்பட்டுள்ளது. அதைத் தொடர்ந்து சுவீடன் நாட்டில் 57.8 சதவீதமும், சோவியத் யூனியனில் 48.07 சதவீதமும் காடுகள் அமைந்துள்ளன. இதை ஒப்பிடுகையில் இந்தியாவில் 2.8 சதவீதம் மட்டுமே காடுகள் பாதுகாக்கப்பட்டு வருகின்றன.

இந்தியாவில் 7.50 கோடி எக்டேர் பரப்பிற்குக் காடுகள் அமைந்துள்ளன. தேசிய வனக்கொள்கை குறைந்தபட்சம் இந்தியாவில் 11 கோடி எக்டேர் பரப்பிற்குக் காடுகள் வளர்க்கப்பட வேண்டும் என்று கருத்து தெரிவித்துள்ளது. இதன் மூலம் உயிரின வாழ்க்கைச் சூழ்நிலை மற்றும் சுற்றுப்புறச் சூழ்நிலை நிலைபெறும் என்று கருதுகிறது. மக்கள் தொகைப் பெருக்கம் காடுகள் பரப்பைக் கணிசமாகக் குறைத்து வருகிறது.

காடுகள் பரப்பு குறைந்து வரும் அபாயத்தைப் பல்வேறு நடவடிக்கைகள் மூலம் தடைசெய்யப்பட்டு வருகிறது. அரசும் காடுகளைப் பாதுகாப்பதற்காக 1980ல் தனிச் சட்டம் ஒன்றை வகுத்துள்ளது. இச்சட்டத்தின் மூலம் காடுகள் நிறைந்த நிலப்பரப்பு வேறு தேவைகளுக்கான அரசின் முன் அனுமதி பெறாமல் அழிக்கப்படுவது தடை செய்யப்பட்டு வருகிறது.

இந்தியக் காடுகளிலிருந்து பல்வேறு முக்கிய மற்றும் சிறிய பொருட்கள் கிடைக்கின்றன. மரவேலைப்பாடு செய்வதற்கான மரங்கள் மற்றும் விறகுகள் இவற்றில் அடங்கும். காகிதக்கூழ், தீக்குச்சிகள் மற்றும் மரவேலைத் தொழிலுக்குத் தேவையான மரங்கள் காடுகளிலிருந்து கிடைக்கின்றன. மூங்கில், முக்கியத் தைலங்கள், மருந்துகள் தயாரிக்க உதவும் தாவரங்கள், ரெசின், தேன், கொழுப்பு-எண்ணெய்கள் மற்றும் பதனிடுவதற்குத் தேவையான சாயங்கள் போன்ற சிறிய பொருட்களும் காடுகளிலிருந்து கிடைக்கப்பெறுகின்றன.

ஆண்டுதோறும் காடுகள் வளர்ப்பு விழா ஒன்றை அரசு நடத்திவருகிறது. மேலும் இத்திட்டத்தின் கீழ் உயிரினச் சூழ்நிலை வளர்ச்சிப் பணிப்படை ஒன்றை அரசு அமைத்துள்ளது.

இதைத்தவிர மாணவர்கள் மற்றும் தொண்டு நிறுவனங்கள் வளர்ச்சி முகாம்களை நடத்த அரசு ஊக்கமளித்து வருகிறது. இவர்கள் மரம்நடுவிழா, வேலி அமைத்தல் போன்ற பணிகளைச் செய்து வருகின்றனர். நாமும் நம்மைச் சுற்றியுள்ள மரங்களைப் பாதுகாத்து வளர்ப்போம்!

நிலவள வங்கியின் கடனுதவி

கிணறுகளைத் தோண்டி, பம்பு செட்டுகளைப் பொருத்தும் பணிகளுக்குக் கணிசமான அளவில் கடனுதவி புரிந்துவரும் நிலவள வங்கிகள், தமிழ்நாட்டில் பாசன வசதிகளைப் பெருக்குவதில் சிறப்பான பங்கு வகித்து வருகின்றன. அத்தோடு வேளாண்மையை இயந்திர மயமாக்கும் பணிகளுக்குக் கை கொடுத்து உதவும் நோக்கத்தோடு டிராக்டர்கள் மற்றும் உபகரணங்களை வாங்குவதற்கும் நிதியுதவிகளைப் புரிந்துவருகின்றன.

அதுமட்டுமின்றி, வெளிநாட்டுச் செலாவணியை ஈட்டித் தருகின்ற லவங்கம், ரப்பர், முந்திரி, தேயிலை போன்றவற்றின் சாகுபடிக்கும், பழத்தோட்டப் பயிர்களான திராட்சை, எலுமிச்சை, மா, அன்னாசிபோன்றவற்றின் சாகுபடிக்கும் கடனுதவிகள் அளிக்கப்படுகின்றன.

எளிய விவசாயிகளுக்குக் கூடுதல் வருவாய் கிடைக்கச் செய்யும் நோக்கத்தோடு, வேளாண்மை சார்ந்த பட்டுப்பூச்சி வளர்ப்பு, ஆடு வளர்ப்பு, கோழி வளர்ப்பு போன்ற துணைத் தொழில்கள் நடத்தவும் நிதியுதவிகள் தரப்படுகின்றன.

1983-85ல் 31.6.85 முடிய மாநில நிலவள வங்கி, தொடக்க நிலவள வங்கிகளுக்கு என்னென்ன பணிகளுக்காக எவ்வளவு கடன் வழங்கியது என்னும் விவரம் வருமாறு:

கடன் வழங்கப்படும் பணிகள்	1984-85 (31.6.85 முடிய)
சிறுபாசனப் பணிகள்	599,83
நிலத்தைப் பண்படுத்துதல்	6,81
டிராக்டர்களும்இதரச் சாதனங்களும்	588.40
இதர இயந்திரங்கள்	53.56
தோட்டப் பயிர்கள்	65.37
மற்ற பணிகள் (வளர்ச்சி)	412.01
முன் கடன் தீர்த்தல்	6.52
நிலம் வாங்குதல்	24.22
நீரேற்றுப் பாசனக் கூட்டுறவுச் சங்கங்கள்	...
வேளாண்மை வளர்ச்சி-கிராமியச் சீரமைப்புத் தேசிய வங்கியால் யோசனை கூறப்பட்ட திட்டங்கள்	5.45
மின் வாரியத்துக்கு நேரடி நிதியுதவி	...
	1762.17

முத்துவின் பிடிவாதம்

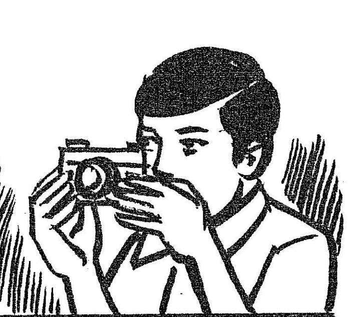

அ. சுப்பையன்,

மாணவர் பக்கம்

முத்து, குமார் இருவரும் இணை பிரியாத நண்பர்கள்! பள்ளிக்கூட நாட்கள் மட்டுமின்றி விடுமுறை நாட்களிலும் அவர்கள் இருவரையும் சேர்ந்தே தான் பார்க்கமுடியும்.

குமார் ஒரு புகைப்படக் கருவி வைத்திருந்தான்! எங்கு சென்றாலும்கூடவே எடுத்துச் செல்வான். தனக்குப் பிடித்த காட்சிகளையெல்லாம் படம் பிடித்துக்கொள்வான்!

முத்துவிற்கும் புகைப்படக் கருவி மேல் ஆசை வந்துவிட்டது! தனக்கும் ஒன்று வேண்டுமென்று தன் அப்பாவிடம் அடம் பிடித்தான்! 'கொஞ்சநாள் போகட்டும் வாங்கித் தருகிறேன். இப்பொழுது நன்றாய்ப்படி' என்று எவ்வளவோ சொல்லிப் பார்த்தார். அவன் கேட்பதாக இல்லை.

முத்துவின் பிடிவாதத்தைக் கண்டு அவன் அப்பா "துபாய் மாமாவுக்கு வேண்டுமானால் கடிதம் போடு! விடுமுறையில் வரும்போது கொண்டு வரட்டும்! என்னால் இப்பொழுது வாங்கித்தர முடியாது" என்று சொல்லிவிட்டார்.

சரியென்று முத்துவும், துபாய் மாமாவிற்கு ஒரு கடிதம் எழுதிப் போட்டான்!

சார் தபால்!

நிச்சயம் இது துபாய் மாமா விடமிருந்துதான் வந்திருக்கும்! ஓடிப்போய் முத்துதான் வாங்கினான்! அது துபாய்க் கடிதமே தான்!

"என்ன எழுதியிருக்கு? பிரிச்சுப்படிடா!" அவன் அம்மாவிற்கும் அவசரம் தாங்கவில்லை!

அதில் அவன் நினைத்தது போலவே விரைவில் வருவதாகவும், வரும்போது அவசியம் புகைப்படக்கருவி ஒன்று வாங்கி வருவதாகவும் எழுதியிருந்தார்.

முத்துவிற்கு மகிழ்ச்சி பிடிபடவில்லை! ஒரே கொண்டாட்டம் தான்!

அந்த நாளும் வந்தது! அவன் மாமாவும் வந்து விட்டார். தான் எழுதியிருந்தது போல் ஒரு அழகான, சின்ன புகைப்படக் கருவியையும் வாங்கி வந்திருந்தார். முத்துவிற்கு மகிழ்ச்சிதான்! கொள்ளை மகிழ்ச்சி. மாமாவைக் கட்டிப்பிடித்தான்! விழுந்து விழுந்து உபசரித்தான்.

புகைப்படக் கருவியைத்தோளில் மாட்டி அழகு பார்த்தான். ஏற்கெனவே படம் பிடிக்க அவன் அப்பா கற்றுக்கொடுத்ததால், அந்தச் சிரமம் அப்போது அவனுக்கில்லை.

மறு நாளே அவன் மாமா ஊருக்குக் கிளம்பிவிட்டார்! வழி அனுப்ப அவனும் விமான நிலையத்திற்குச் சென்றிருந்தான்! திரும்பும் வழியில் கடைத்தெருப் பக்கம் ஒரே கூட்டம்!

திடீரென்று மின் விளக்குகள் எல்லாம் அணைந்துவிட்டன! எங்கும் இருள்! இரண்டு நிமிடம் கூட ஆகியிருக்காது! கூட்டத்தில் குய்யோ முறையோ என்று ஒரே கூச்சல், எவனோ கூட்டத்தில் ஒரு பெண்மணியின் கழுத்திலிருந்த சங்கிலியை அறுத்துக் கொண்டு ஓடிவிட்டானாம்!

விளக்குகள் எரியவும், காவலர்கள் ஓடிவந்தனர். விசாரித்தனர். யாராலும் திருடனை அடையாளம் சொல்ல முடியவில்லை. பறிகொடுத்த பெண்ணோ பரிதாபமாக அழுது கொண்டிருந்தாள். பத்துப்பவுன் சங்கிலி போய்விட்டதே! என்று கதறினாள்.

முத்து, தன்தோளில் மாட்டியிருந்த புகைப்படக்கருவியோடு காவலர்களை நோக்கி ஓடி வந்தான்!

"ஐயா! நான் அந்தத் திருடனைப் படம் பிடிச்சி வச்சிருக்கேன்! கழுவிப்பாருங்கள் தெரியும்!" என்றான்!

காவலர்கள் அவனை ஆச்சரியத்துடன் பார்த்தார்கள்! சங்கிலியைப் பறிகொடுத்த பெண்ணோ ஆறுதல் அடைந்தாள்!

முத்துவின் அம்மாவிற்கும் அப்பாவிற்கும் பெருமையும், பூரிப்பும் பிடிபடவில்லை.

"நீ எப்படி தம்பி திருடனைப் படம் பிடிச்சே?" காவலர்கள் ஆச்சரியத்துடன் கேட்டனர்.

"கூட்டத்திலே அவன் பொம்பளைங்க கழுத்தைப் பார்த்துக்கிட்டே திரிஞ்சதும், முழிச்சமுழியும் எனக்கு சந்தேகத்தை உண்டாக்கிடிச்சு! அப்பவே அவனை நான் யாருக்கும் தெரியாம 'க்ளிக்' பண்ணிட்டேன்!"

"இந்த அம்மாகிட்டே திருடினவன் அவன்தான்னு எப்படிடா உறுதியாச் சொல்றே?" அவன் அப்பா கேட்டார்!

"விளக்கு அணையறபோதுகூட அவன் அந்த அம்மா பக்கத்திலே தான் நின்னுக்கிட்டிருந்தான்!"

படச் சுருளைக் கழுவிப் பார்த்ததில் ஏற்கெனவே அவன் ஒரு கேடி என்பது தெரியவந்தது! பிடித்து விசாரித்ததில் அவனும் உண்மையை ஒத்துக் கொண்டான். சங்கிலியும் பறிமுதல் செய்யப்பட்டது!

"ஏங்க, இப்ப பார்த்தீங்களா? ஒரு புகைப்படக் கருவி வாங்கிக் கொடுக்க யோசிச்சீங்களே! பத்துப் பவுன் சங்கிலியை அல்லவா மீட்டுக் கொடுத்தான் நம்ம முத்து. முத்து முத்துதான்!"

ஒரு நாள் முத்துவுக்குக் காவல் துறை ஆணையாளர் அவன் சமயோசித செயலுக்குப் பரிசு வழங்கிப் பாராட்டினார். நாமும் அவனைப் பாராட்டுவோம்!

தமிழகமும் காந்தியாரும்

காந்தியார் முதன் முதலாகத் தமிழகத்திற்கு வந்தது கி.பி. 1896-ஆம் ஆண்டிலாகும். அவர் கடைசி முறையாக இங்குவந்தது 1946-ஆம் ஆண்டிலாகும். இடைப்பட்ட ஐம்பது ஆண்டுகளில் அவர் சுமார் 21 முறை தமிழகத்திற்கு வந்துள்ளார்.

'அவர் அமர்ந்த இடம் எல்லாம் ஆலயம் ஆகும்' என்று பண்டித நேரு கூறினார். அதைப் போல, புது சகாப்தத்தை உருவாக்கிய காந்தியடிகளின் வாழ்க்கையில் எத்தனையோ 'முதன்மை'களைத் தமிழகம் அடைந்திருக்கிறது.

வழக்கறிஞராகத் தென்னாப்பிரிக்கா சென்றவரை, தென்னாப்பிரிக்காவில் மட்டுமின்றி, பிரிட்டிஷார் அடிமைப்படுத்தி இருந்த நாடுகளில் எல்லாம் ஒப்பந்தக் கூலிகள் என்ற பெயரில் அடிமைகளாக இருந்த இந்திய மக்களின் நலனுக்காக, வெள்ளையரை எதிர்த்துப் போராடக்கூடிய பாமர மக்களின் பரம நண்பராக மாற்றியவர் பாலசுந்தரம்' என்ற தென்னாப்பிரிக்கத் தமிழன்தான். ஒரு வழக்கறிஞரின் பாதை தேச மக்களின் துயர் களைவதாக மாற்றம் பெற்றது.

தன் முப்பத்து ஆறாவது வயதில் தமிழ்மொழியைக் கற்கத் தொடங்கிய காந்தி, முதிய வயதில் மறையும் வரை தமிழ் கற்கும் முயற்சியைக் கைவிடவில்லை.

—தி. கமலி

இது உங்கள் பக்கம் !

மாணவ மணிகளே !

இது உங்கள் பக்கம்.

இப்பகுதியில் நீங்கள் கதை, கட்டுரை கவிதைகள் பொது அறிவுத் துணுக்குகள் முதலானவை எழுதி அனுப்பலாம் ஆனால் அவை உங்கள் சொந்தக் கற்பனையாக இருத்தல் வேண்டும் பொது அறிவுத் துணுக்குகளுக்கு ஆதாரம் இருத்தல் வேண்டும். கல்வியோடு பிற துறைகளில் திறமையுள்ள மாணவ, மாணவிகள் தங்களைப் பற்றிய குறிப்புடன் 'பாஸ்போர்ட்' அளவு புகைப்படத்தையும் அனுப்பி வைக்கலாம். அத்துடன் ஆசிரியரின் கையொப்பமும் அந்தக் குறிப்பில் இருத்தல் வேண்டும்.

—ஆசிரியர்.

பற்பசையை அளவோடு உபயோகிக்க வேண்டும். ஒரு நபர் ஒரு வருடம் முழுவதும் 565 கிராம் பற்பசையைத் தான் தேய்க்கலாம் என்று பல் மருத்துவ ஆராய்ச்சியாளர்கள் கூறுகிறார்கள். இவர்கள் கணக்குப்படிப் பார்த்தால், ஒரு நபருக்கு ஒரு மாதத்திற்கு சுமார் 50 கிராம் பற்பசை போதுமானது.

உழைப்பே உயர்வு

உடமைகள் அனைத்தும் பெற்றிடவே—தம்பி
கடமையை முதலில் செய்திடுநீ
மடமையை நாளும் போக்கிடுவாய்—தம்பி
மகிமையை இன்றே சேர்த்திடுவாய்!

சுயமாய் வேலை தொடங்கிடுவாய்—தம்பி
சுயநல மின்றி வாழ்ந்திடுவாய்
செல்வம் உன்னைத் தேடிவரும்—பெரும்
சிந்தனை யாவும் நாடிவரும்!

உழைத்தால் உயர்வு பெற்றிடலாம்—தம்பி
உன்னத வெற்றி குவித்திடலாம்
ஒவ்வொரு மனிதனும் இவ்வாறே—உண்மை
உணர்ந்தால் துயரம் கிடையாதே!

—ஜி. புஷ்பராஜ்

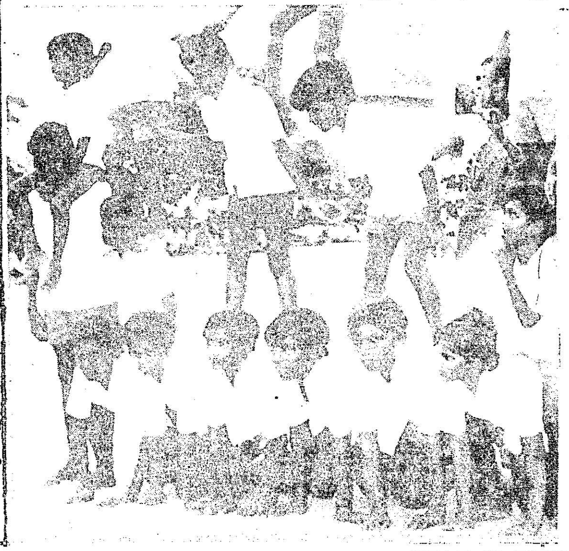

அறிவியல் சாளரம் :

தாவர விண்வெளி வீரர்கள்

மிக ஆழமான கிணறுகள் தோண்டியதன் மூலம் கிடைத்துள்ள பூர்வாங்கத் தகவல்களைச் சோவியத் புவி-பௌதிக இயலாளர்கள் மிகவும் உயர்வாக மதிப்பிடுகின்றனர். இந்தக் கிணறுகளின் அடித்தளத்திலிருந்து மேலே கொண்டுவரப்பட்ட மாதிரிப் பொருள்கள், பல்வேறு ஆழங்களிலும் பாறைகளின் அமைப்பு, மற்றும் தோற்றம் பற்றிய பழைய கருத்துக்களைவிஞ்ஞானிகள்மாற்றிக்கொண்டு அவற்றிற்குப் புதுமுறையில் விளக்கம் கூறுமாறு செய்கின்றன. அதி ஆழக் கனிப்பொருள் படிவங்கள் மற்றும் அவற்றைச் சக்தி வாய்ந்த முறையில் பயன்படுத்துவது ஆகியவை பற்றிய கருத்தை உருவாக்க இது உதவுகிறது.

பூமியின் மேல் பரப்புப் பற்றி நில அதிர்வு முறை மற்றும் மின்காந்த அலைகள் மூலம் அறிய முடியாத தகவல்களை, அதி ஆழக் கிணறுகளிலிருந்து பெற முடிகிறது. எனவே, நாட்டின் பல்வேறு பகுதிகளிலும் அதி-ஆழக் கிணறுகள் தோண்ட முடிவு செய்யப்பட்டது.

இவற்றில் முதலாவது அதி ஆழக் கிணறு வடக்கே கோலாவிலும், இரண்டாவது கிணறு தெற்கே அஜர்பாய்ஜானிலும் உள்ளன. அஜர்பாய்ஜான் கிணற்றின் ஆழம் 8 கிலோ மீட்டருக்கு மேலும் போய் விட்டது. இப்போது மேலும் சில கிணறுகள் தோண்டப்படுகின்றன. உதாரணமாக, உக்ரேனில், இரும்புக் கனிப் பொருள் படிவம் அதிகம் உள்ள கிரிவாய் ரோகில் முதலில் 1000 மீட்டர் ஆழத்திற்குக் கிணறு தோண்டப்பட்டுள்ளது. மொத்தம் 12 கிலோ மீட்டர் ஆழம் இருக்கக் கூடிய இந்தக் கிணறு, இரும்புக் கனிப் பொருள் உருவாவது பற்றிய சித்தாந்தத்தை உருவாக்க உதவும்.

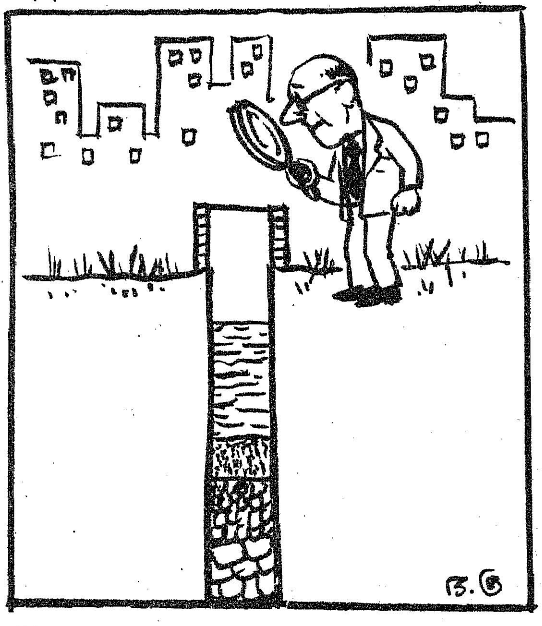

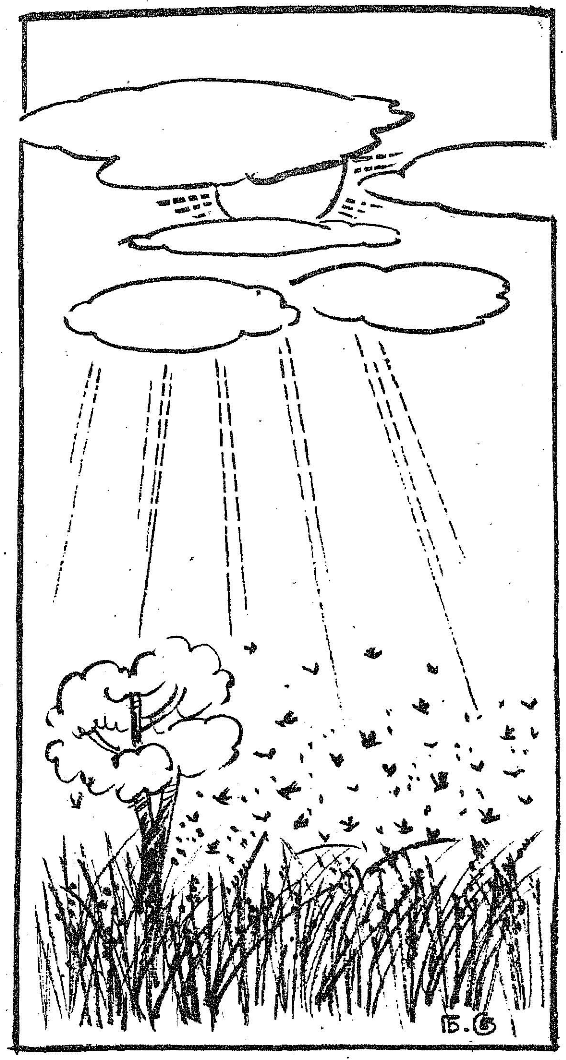

சூரிய மண்டல நிகழ்ச்சிகளால் பயிர்ப்பூச்சிகள் பெருக்கம்

பயிர்களைப் பாதிக்கும் பூச்சிகள் எப்பொழுது அதிகரிக்கும் என்பதை, விவசாய ஆராய்ச்சிக் கழக நிபுணர்கள் பலர் பதினான்காண்டுகளுக்கு முன்னதாகவே கூறியிருக்கின்றனர். இந்த ஆராய்ச்சியானது, சூரிய மண்டலத்தில் சில ஆண்டுகளுக்கு ஒருமுறை ஏற்படும் நிகழ்ச்சிகளை அடிப்படையாகக் கொண்டது.

''பயிர்களைப் பாதிக்கும் பூச்சிகளின் அளவு, நெடுங்காலமாகவே, திடீர் திடீர் என்று எதிர்பாராத விதமாக அதிகரித்துள்ளது. இந்தப் பூச்சிகள் எப்போது அதிகரிக்கும் என்பதை முன்கூட்டியே அறிந்தால், பயிர்ப் பாதுகாப்புக்கான செலவையும், பூச்சி மருந்துகளால் சுற்றுப்புறச் சூழல் கெடுவதையும் தடுக்க முடியும்'' என்று உயிரியல் நிபுணர் கூறுகிறார்.

பயிர்களைப் பாதிக்கும் பலவிதமான பூச்சி இனங்களுக்குள், தானியப் பயிருக்குப் பேரபாயம் விளைவிக்கும் உண்ணி வகை சோதனைக்கு எடுத்துக் கொள்ளப்பட்டது. இந்தப் பூச்சியின் அளவு எப்பொழுது அதிகரிக்கும் என்பதைத் துல்லியமாக முன்கூட்டிக் கூற முடிகிறது.

தாவர 'விண்வெளி வீரர்கள்'

விண்வெளியில் இருப்பது போன்ற எடையற்ற நிலையில் செடிகள் வளர்வதற்கான நிலைமைகளை விஞ்ஞானிகள் ஏற்படுத்தியுள்ளனர். பூமியைவிட 100 மடங்கு குறைந்த ஈர்ப்புச் சக்தியோடு கூடிய விண்வெளியில் அமைக்கப்படும் சோதனைக் கூடங்களில் செடிகள் மிகவும் நன்றாக வளர்வதாக அவர்கள் நம்புகின்றனர். உதாரணமாக, முட்டைக்கோஸ் போன்ற 'லெட்யூஸ்' என்ற கீரை 'ஸல்யூத்-7' விண்கலத்தில் 200 நாள் வளர்க்கப்பட்டது. அது பூமியில் வளர்வது போலவே செழிப்பாக வளர்ந்தது.

தாவரங்களின் வரலாற்று ரீதியான பரிணாமத்திற்கும், அவற்றின் வேர்கள், கிளைகள், இலைக்காம்புகள் முதலியவற்றின் வளர்ச்சிக்கும் பூமியின் ஈர்ப்புச் சக்தி முக்கியம் என்று தாவர இயலாளர்கள் நெடுநாளாக நம்பி வந்தனர். எனவே, எடையற்ற நிலையில் செடிகள் எப்படி வளர்கின்றன என்பதை அறிய அவர்கள் ஆவலாக இருந்தனர். ஆனால் பூமியில் அந்தச் சோதனையை நடத்துவது சாத்தியமில்லாமல் இருந்தது.

சோவியத் விண்வெளி வீரர்கள் விண்வெளியில் நீண்ட நாள் பயணம் செய்யத் தொடங்கிய பிறகுதான் இந்தச் சோதனை நடத்துவது சாத்தியமாயிற்று. அதிக நம்பிக்கையூட்டும் தாவர வகைகள் விண்வெளிப் பயணத்திற்குத் தேர்ந்தெடுக்கப்பட்டன. அவற்றைக் கொண்டு சோதனைகள் நடத்துவதற்கான கருவிகளைச் சோவியத் விஞ்ஞானிகள் தயாரித்தனர். சோதனையில், ''அராபிடோப்சிஸ்'' என்ற செடியின் விதைகள்தான் முதலில் முளைத்தன. விண்வெளியில் வளர்ந்த இந்தச் செடிகளிலிருந்தே விதைகள் எடுக்கப்பட்டு, இரண்டாம் தலைமுறைச் செடிகள் வளர்க்கப்பட்டன. விண்வெளி உயிரியல் ஆராய்ச்சி தொடர்ந்து நடந்து வருகிறது.

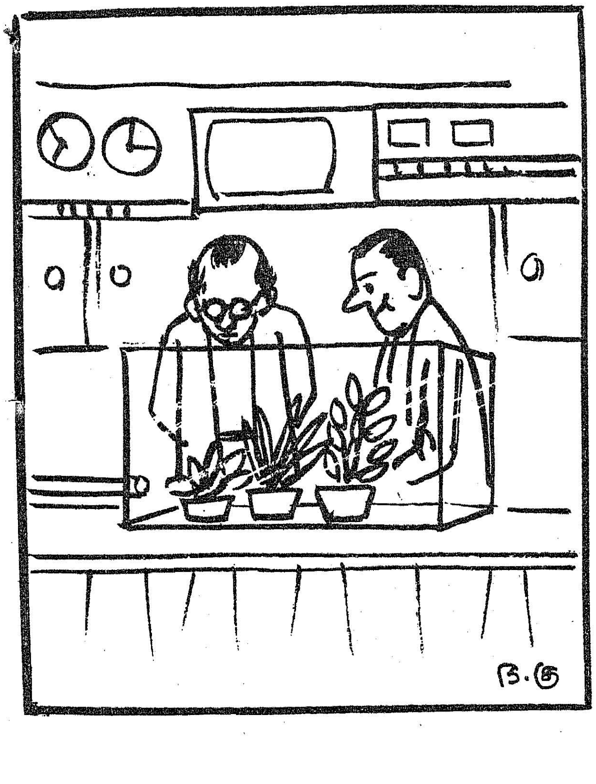

கனிப்பொருள்கள் எங்கே கிடைக்கும்?

இரத்தினக் கற்கள், விலை உயர்ந்த உலோகங்கள் முதலியவை உள்ள இடங்களைக் கண்டங்களின் விளிம்புகளில் தேட வேண்டும். சோவியத் விஞ்ஞானப் பேரவைப் புவி இயல் நிபுணர்கள் இந்த முடிவுக்கு வந்திருக்கின்றனர். இந்தப் படிவங்களுக்கான விதிக்கு உட்பட்ட ஓர் அமைப்பை அவர்கள் அண்மையில் கண்டுபிடித்தனர். இதற்கு முன் இவை, முற்காலத்தில் கடல்களாக இருந்த பகுதிகளிலும், பள்ளத்தாக்குகளிலும் கண்டுபிடிக்கப்பட்டன. ஆனால், கண்டங்கள் மற்றும் மாக்கடல்கள் சந்திக்கும் இடங்களிலும் இந்தப் பொருள்களின் படிவங்கள் கண்டுபிடிக்கப்பட்டுள்ளன.

இந்தப் பகுதிகளில் புவி-இயல் நிகழ்ச்சிகள் தீவிரமாக இருப்பதுடன், பாதாளப் பாறைகள் இடையறாது மேலே வந்து கொண்டிருக்கின்றன. தண்ணீர், காற்று முதலியவற்றின் செயல்களால் அழிக்கப்படும் அவை, தங்கள் இரசாயன அமைப்புக்கும் உறுதித் தன்மைக்கும், நொறுங்கும் தன்மைக்கும், உறுதிப்பாட்டுக்கும் ஏற்பப் பல பிரிவுகளாகப் பிரிந்தன. அதிக எதிர்ப்புச் சக்தியுள்ள கனிப்பொருள்கள் வேறு இடத்திற்குச்சென்று படிந்தன.

இந்தக் கோட்பாட்டின்படி, தங்கம், வெள்ளீயம், பிளாட்டினம், வைரம் முதலியவற்றின் படிவங்களையும், அரிய நில-மூலப் பொருள்களையும் விஞ்ஞானிகள் தேடுகின்றனர்.

— சோவியத் சிறப்புக் கட்டுரைகள்

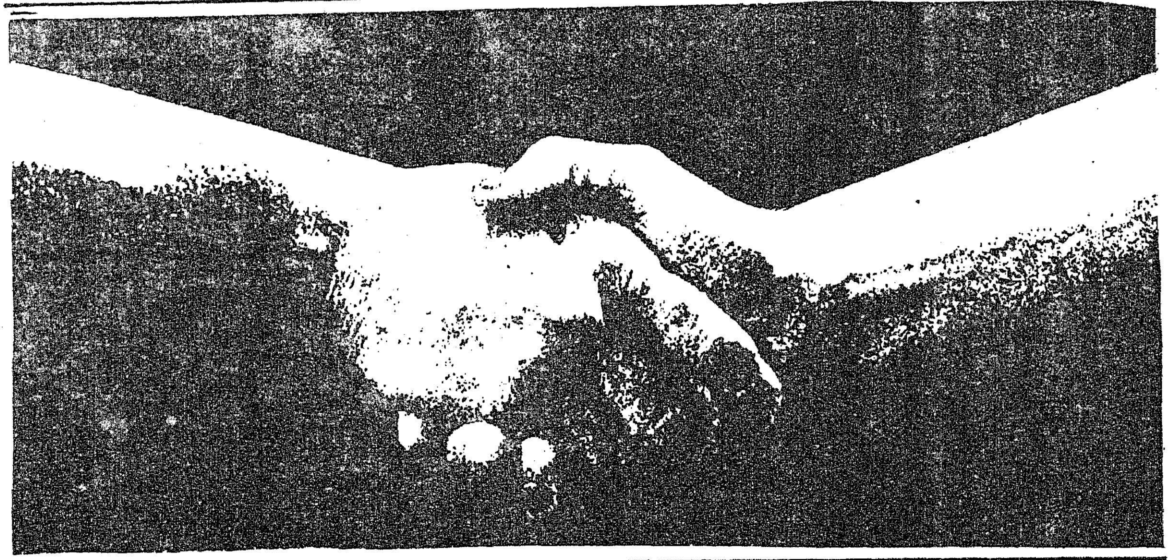

வென்றிடுவோம் வறுமைதனைக் கூட்டுறவாலே!

கே. கிருஷ்ணசாமி,
தமிழ்நாடு கூட்டுறவு ஒன்றியம்,
சென்னை-600 009.

இந்தியா கிராமங்களைக் கொண்ட நாடாகும். கிராமச் சமுதாய முறையில் கிராமப்புறக் குடிசைத் தொழில்கள் அம்மக்களோடு இணைந்ததாகவே விளங்குகின்றன. எனவே, கிராமங்களில் அத்தொழில்களை அதிதீவிர எந்திரமயமாக்குதல் மிகவும் தேவையான ஒன்றாகவே உள்ளது. அதன் மூலம் சமுதாயத்தில் நலிந்த பிரிவு மக்களைப் பேணிக்காத்திட இந்த இயந்திரப் பயன்பாடுகள் உதவிடும்,

கிராமத்தொழில்கள் அதிக வேலைவாய்ப்பு நல்கும் பரம்பரைத் தொழிலாக இருந்து வருகின்றன. சமுதாயத்தில் பொருளாதாரத்தில் நலிந்த பிரிவினர்களால் நடத்தப்படும் தொழில்களில் இடைத்தரகர்களின் செல்வாக்கின் பலம்பெற்றிருந்த காலமும் உண்டு! ஏழைக் கிராமப்புறத் தொழிலாளர்களைக் கசக்கிப் பிழிந்து வேலை வாங்கிய கொடுமையான நாட்களைக் கடந்து கூட்டுறவு மூலம் அனைவரும் ஒன்றாகக் கூடி ஒவ்வொருவரும் மற்றொருவருக்காக உழைக்கின்ற பாசமிகு நட்புணர்வு மூலம் இணைந்து தொழிலாற்றும் விந்தையைக் கற்றுக் கொண்டு விட்டனர்.

திருச்சி மாநகரில் ஆழ்ந்த ஆரவாரம்மிக்க சிங்காரத் தோப்பு பஜார் பகுதியில் அமைந்துள்ளதுதான், திருச்சிராப்பள்ளி தோல் தொழிலாளர் தொழில் கூட்டுறவுச் சங்கம். 1948-ஏப்ரல் மாதம் துவக்கப்பட்டு இன்று வரை ஏழைத்தொழிலாளர் தம் வாழ்வில் ஏற்றமிகு சாதனைகள் மலர்ந்திட ஆக்கப்பூர்வமான உதவிகளை அள்ளித் தந்து வருகின்றது இச்சங்கம். இந்தக் கூட்டுறவுச் சங்கச் செயலாளர் திரு. சோமசுந்தரம் தொழிலாளர் தம் பிரதிநிதியாக இருந்து அவர்தம் பிரச்சனைகளைத் தீர்வு நோக்கில் ஆய்வு செய்யும் தக்கார் ஆவார். கிராமத்தொழில்களே இந்தியாவை வாழவைக்கும் என்பதிலே நம்பிக்கை கொண்ட இளைஞர் ஆவார்.

''தோல் தொழில் என்பது நிரந்தரமானதல்ல. நிலையாமையும் கூட, தீர்வு காணாத பிரச்சனைகளில் இதுவும் ஒன்று. அவர்களது பிரச்சனைகளைத் தீர்க்க ஒன்று கூடி உள்ளோம். நிரந்தரத்தொழிலும் அதன் மூலமான பொருளாதார மேம்பாடுமே எங்கள் குறிக்கோள்'' என்கிறார் திரு. சோமசுந்தரம்.

1980-'81-ஆம் ஆண்டுகளில் இச்சங்கம் ரூ.3 இலட்சம் பெறுமானமுள்ள தோல் பொருட்களை உற்பத்தி செய்து ரூ. 4.40 இலட்சம் அளவில் விற்பனை செய்து ரூ. 33,420 இலாபம் ஈட்டியுள்ளது. இதே இலாபநிலை 1983-84- வரை நீண்டாலும் இவ்வாண்டில் இலாபம் ரூபாய் 1,02,100 ஆக உயர்ந்திருப்பது மாபெரும் சாதனையாகும்.

இக்கூட்டுறவுச் சங்கம் தமிழ்நாடு கதர் கிராமத்தொழில் வாரியத்தின் நிர்வாகத்தின் கீழ் மாற்றப்பட்டு, பிறகு இலாபம் கிடுகிடுவென உயர்ந்து வருதலை இதன் சாதனைப் பட்டியல் தெரிவிக்கிறது. இதன் உற்பத்திப் பொருட்களைக் கதர் வாரியம் விற்பனை செய்வதே இலாப உயர்வுக்கான ரகசியமாகும். உற்பத்தியும் உற்பத்தியோடிணைந்த சந்தை வசதியும் அபாரமான விற்பனை நிலைக்களன்களாகும்.

இக்கூட்டுறவுச் சங்கம் மூலம் பெரம்பலூர் வட்டாரத்தில் கீழப்புலியூரில் ஆதிதிராவிடப் பெருமக்களுக்குக் காலணித் தொழிலில் பயிற்சி அளிக்கப்பட்டது.

‘நாங்கள் அறிந்த மணி’

தொகுப்பாசிரியர்கள்:
என்.ஏ.வேலாயுதம்.
கொடிக்கால் செல்லப்பா,
கு.கோலப்பன்

வெளியீடு: கன்னியா பிரசுராலயம்
143, பாலமோர் விலை
நாகர்கோவில்-629001

விலை: ரூ 10 பக்கம்: 204

சுதந்திரப் போராட்ட வீரரும் திருவிதாங்கூர் தமிழக தமிழ் நாடு இணைப்பியக்க வீரருமான திரு.பி.எஸ்.மணி அவர்களின் தியாகத்தையும், சிறப்பியல்புகளையும் கூறும் நூல்.

ஏற்கெனவே திரு. மணியைப் பற்றி பல பத்திரிகைகள், இதழ்களில் வந்த கட்டுரைகளையும், அவருடைய கடிதப்பைல்களில் இருந்த கடிதங்கள் சிலவற்றையும் தொகுத்து இந்நூலை உருவாக்கி இருக்கிறார்கள்.

நூற்றுக்கு மேற்பட்டோர் ஒவ்வொருவரும் ஒவ்வொரு கோணங்களில் நூல் நாயகரின் சிறப்பியல்புகளைச் சிலாகித்துச் சிறப்பாக எழுதி இருக்கிறார்கள்.

காக்கை தந்த வைரமாலை

ஆசிரியர்: சிற்பிசோமு
வெளியீடு: சரவணா பிரசுரம்
2497, தெற்கு ராஜ வீதி
புதுக்கோட்டை-622001

விலை ரூ. 7.50 பக்கம்: 110

பணத்தின் மகிமை, முயற்சியின் பலன், பண்பாடு, நேர்மை, புத்திசாதுர்யம், அன்பு, உழைப்பு வீரம், சாந்தம் போன்றவற்றை மையமாகக் கொண்டு குழந்தைகளுக்காக எழுதப்பட்ட பதினைந்து சிறுகதைகளின் தொகுப்பு இந்நூல். குழந்தைகளுக்கு ஏற்ற வகையில் எளிமையாக-சிறப்பாக எழுதப்பட்டிருக்கிறது.

—ந. குமாரசாமி

ஈரப்போர்வை

ஆசிரியர்: கவிஞர் செங்கை
மு.அ.கருணாகரன்,

வெளியிட்டோர்: பெரிய நாயகி
பதிப்பகம்,
வட மாடவீதி,
தேவிகாபுரம்,வ.ஆ.மாவட்டம்.

விலை ரூ.5 பக்கம்:56

‘புதுக்கவிதைப் பூக்களால் செய்த போர்வை’ என்ற அறிமுகப் பக்கத்தோடு உருவாக்கப்பட்டிருக்கிற இச்சிறிய நூலில் புதுக்கவிதைகள் மட்டுமேயல்ல; இனிய சில சந்தக் கவிதைகளும் ஆங்காங்கே கண்களுக்குக் குளிர்ச்சியாய்த் தட்டுப்பட்டு கருத்தில் இடம் பிடிக்கின்றன.

சமுதாயப் பிரச்னைகளெல்லாம் அலசப்பட்டுள்ளன. படிக்கலாம்.

‘தமிழரசு’

சந்தா விவரம்

தமிழரசு’ (தமிழ்)

ஆண்டுச் சந்தா: ரூ 18

அரையாண்டுச் சந்தா: ரூ 9.

‘தமிழரசு’ (ஆங்கிலம்)

ஆண்டுச் சந்தா: ரூ 9

விவரங்கட்கு:

உதவி இயக்குநர்,
தமிழரசு அலுவலகம்,
செய்தி-மக்கள் தொடர்புத் துறை,
அரசினர் தோட்டம்,
சென்னை-600 002.

‘கிழக்குத் தொடர்ச்சிக் கொலைகள்’

ஆசிரியர்: பட்டுக்கோட்டை
பிரபாகர்,

வெளியீடு: மயிலவன் பதிப்பகம்,
7, எம். கே. அம்மன்
கோயில் தெரு,
மயிலாப்பூர்,
சென்னை-600 004.

விலை ரூ. 6 பக்கம்: 84

வழக்கமான பாதிக்கப்பட்டவர்கள் பழிவாங்கும் கதைதான். ஆசிரியரின் கதைசொல்லும் முறையால் படிக்க முடிகிறது.

பக்கம் ஆறிலிருந்து நான்கு பக்கங்களைச் சற்று பொறுமையோடு தாண்டிவிட்டால் பிறகு தொடர்ந்து படிக்கும் ஆர்வத்தைத் தூண்டும் நடை.

பெயர்க்குழப்பத்தைத் தவிர்த்திருக்கலாம்.

— அ. மருதவிநாயகம்

காயத்திரியின் காதல்

ஆசிரியர் : கவிஞர் வேதம்

வெளியீடு: காமாட்சி பிரசுரம்
இ-54, ரிசர்வ்வங்கி
குவாட்டர்ஸ்,
பெசன்ட் நகர்,
சென்னை-600 090.

விலை: ரூ. 6.50 பக்கம்: 128

தலைப்பைப் பார்த்ததும் ‘நாவலோ’ என்று பக்கங்களைப் புரட்டுகிறோம். பிறகு தான் தெரிகிறது இது கவிதைத் தொகுப்பு என்று.

கவிஞர் பல்வேறு சந்தர்ப்பங்களில் எழுதிய கவிதைகள் இந்நூல் முழுவதும் விரவி உள்ளன. அவற்றுள் ஒன்றுதான் ‘காயத்திரியின் காதல்’ என்னும் நெடுங் கவிதை.

பல கவிதைகளில் கவிஞரின் ஆழ்ந்த சிந்தனை புலப்படுகிறது. ‘திருமண வரவேற்பு’ என்னும் முதல் கவிதையில் , ‘வவேற்பு’ என்பதற்கு ‘வரவு-ஏற்பு’ என்று புதுப் பொருள் காட்டுகிறார்.

பாரதிதாசன், இராமகிருஷ்ண பரமஹம்சர், கம்பர், வ.வே.சு. ஐயர், காஞ்சிப் பெரியவர்கள் ஆகியோரும் கவிதை வரிகளில் காந்தமாய்க் கவர்கிறார்கள்.

பாவேந்தரைப் பற்றிக் கூறுகையில்,

"வானோடும் மின்னலைப் போல்மின்னும் கண்களா மானையும் பாடியது? இயற்கைத் தேனையும் தேடியது?"

என்று பாடிக்கொண்டே செல்கிறார் கவிஞர்.

நல்ல கவிதைகள்-நயமான கவிதைகள்.

பி.வி.கிரி.

'புண்ணியம் கோடி'

ஆசிரியர் : புலவர் அண்ணாமலை
வெளியீடு: பம்மி பதிப்பகம்
32, வெங்கட்டரங்கம் பிள்ளைதெரு
திருவல்லிக்கேணி
சென்னை-600 005.

விலை ரூ. 6.50 பக்கம்: 88.

இந்நூலில் உள்ள ஆறு நாடகங்களும் சென்னைத் தொலைக்காட்சிக்கு எழுதப்பட்டு ஒளி பரப்பப்பட்டவையாம்.

வாழ்க்கைக் கல்வி நிகழ்ச்சியில் ஒளிபரப்பான இந்நாடகங்களைத் தொகுத்து 'புண்ணியம் கோடி' என்ற புகழ்மிக்க செய்யுள் வரியைத் தலைப்பாக்கி, நூலாக வெளியிட்டுள்ளார்கள்.

வயது வந்தோர் கல்வி, இலவசப் பள்ளி, நோய்த் தடுப்பு ஆகிய கருத்துக்களை ஒவ்வொரு நாடகமும் வலியுறுத்திச் சொன்னாலும், கல்லாமையின் கேடு பற்றியும், கல்வியின் மேன்மை பற்றியுமே இந்நாடகங்களும் அதிகமாக எடுத்துக் கூறுகின்றன.

இவற்றை கிராமங்களில் நாடகங்களாக நடத்தி, அவர்களுக்குக் கல்வியின் மேன்மையையும் மற்றவைகளையும் எளிதாக உணர்த்தப் பயன் படுத்தலாம்.

'கூட்டுக்குயில் பாட்டுக்குரல்'

ஆசிரியர் : ய. மணிகண்டன்,
வெளியீடு: தமிழ்க் குடில் வெளியீடு,
தெற்கு வீதி,
கோவிலூர்,
முத்துப்பேட்டை—614 704.
தஞ்சை மாவட்டம்.

விலை ரூ. 3.50 பக்கம்: 36.

புதுக் கவிதைகள் பூத்துக் குலுங்கும் இக்காலத்தில் மரபுக் கவிதை வடிவங்களைக் கலந்து, புதுமை - பொதுமைக் கருத்துக்களைப் பாடலாக்கி நூலாக்கித் தந்திருக்கிறார் நூலாசிரியர்.

இந்நூல் ஆசிரியர் மாணவராம். பாராட்டுக்குரிய அரிய முயற்சி. நூலின் அமைப்புகூட அழகாக உள்ளது.

'தமிழாலே அறிவியலைக் கற்பிக்க வேண்டும்'
'வருங்காலத் தலைமுறைகள் வளமாக வாழ'
'வருவாயில் ஒரு பகுதி சேமிக்க வேண்டும்'

'கல்வி காணாத கண்களென்ன கண்கள்'

என்பன போன்ற வரிகளும் அவை அமைந்த பாடல்களும் நினைவில் நிற்பவை.

படிக்க அலுப்புத் தட்டாத சிறு, சிறு கவிதைகள்.

—என். குமாரசாமி

1000 விடுகதைகள்

ஆசிரியர்: முல்லை முத்தையா

வெளியீடு: நியூசெஞ்சுரி புக்அவுஸ் பிரைவேட் லிமிடெட், 41-பி, சிட்கோ இண்டஸ்ட்டிரியல் எஸ்டேட், சென்னை-600 098.

விலை: ரூ.10 பக்கம்: 139

'அண்ணனும் தம்பியும் இரண்டு பேர். அவர்களைச்சுற்றிலும் பன்னிரண்டுபேர்'

—இந்தவிடுகதை என்ன என்று உங்களால் ஊகிக்க முடிகிறதா? அதுதான் கடிகாரம். இப்படி இந்நூலில் ஆயிரம் விடுகதைகள் உள்ளன. எல்லாமே படித்து இன்புறத்தக்கன. அறிவுக்கு விருந்தூட்டுவன. குழந்தைகள் மட்டுமல்ல, பெரியவர்களும் படித்து மகிழ வேண்டிய இந்த விடுகதைகளை, திரு முல்லை முத்தையா அகர வரிசைப்படியும், ஒரு வரி விடுகதைகள், இரண்டு வரி விடுகதைகள் என இரு பகுதிகளாகப் பிரித்தும் அழகுறத் தொகுத்துள்ளார்.

இதோ சில விடுகதைகள்:

'ஏழை படுக்கும் பஞ்சணையை எடுத்துச் சுருட்ட ஆள்இல்லை'
(பூமி)

'தாடிக்காரன் மீசைக்காரன் கோவிலுக்குப் போனால் வெள்ளைக்காரன்'
(தேங்காய்)

'எண்ணெய் வேண்டாத விளக்கு எடுப்பார் கை விளக்கு'
(மெழுகுதிரி)

—பி. வி. ஜி.

இரண்டாம் உலக யுத்தம் ஒரு படிப்பினை

ஆசிரியர்: பிரிகேடியர் எஸ். கேசவலு எம்.சி.,

வெளியிட்டோர்: நியூசெஞ்சுரி புக்ஹவுஸ் பிரைவேட்லிமிட் 41,பி. சிட்கோஇண்டஸ்ட்டிரியல் எஸ்டேட், சென்னை-600 098

விலை ரூ.16 பக்கம்: 252

இரண்டாவது உலகப்போர் சமயத்தில் இராணுவத்தில் முக்கிய அலுவலராகப் பொறுப்பு வகித்த நூலாசிரியர், வீரச் செயல்களுக்காக மிலிட்டரி வீரப் (எஸ்.எம்.சி.)பதக்கம்பெற்றவர். எனவே, அந்த அறப்போரில் உயிர் நீத்த தியாகச் சுடர்மணிகளின் புனிதநினைவுக்கு இந்நூலைக் காணிக்கையாக்கியிருக்கிறார்.

இரண்டாம் உலகப்போரின் தொடக்கத்திற்கான காரணம் என்ன, மாஸ்கோவுக்கான போர் எப்படிப்பட்டது, இந்திய இராணுவத்தின் வீரச் செயல்கள் யாவை-இவைகளோடு இட்லரின் வீழ்ச்சி, ஐரோப்பாவின் விடுதலை, இறுதித் தாக்குதல், ஜப்பான் வீழ்ச்சி ஆகியவை பற்றியெல்லாம் தெளிந்த தமிழ்நடையில் இந்நூல் ஆக்கப்பட்டிருக்கிறது.

பாதுகாப்புத் துறை ஆராய்ச்சி மாணவர்கள் மட்டுமல்ல; இராணுவ நடவடிக்கைகள் வரலாறு ஆகியவற்றை அறிந்திடும் ஆர்வம் மிக்கவர்களும் அவசியம் படிக்க வேண்டிய நூல் இது.

—முடிகொண்டான்

உலகத்துக்குச் சேவை செய்ய வேண்டும் என்ற ஆசை மிக உயர்வானதுதான். ஆனால் அதற்கு முன்னதாக-முதலில் நம்முடைய சொந்த நாட்டுக்கு நாம் பணிபுரியவேண்டும். அப்போதுதான் உலகத்துக்குச் சேவை செய்யும் தகுதியும் வசதியும் நம்மை வந்து சேரும்.

—ஜவகர்லால் நேரு

அல்லல் உற்றாரை அரவணைக்கும் அரசு

வானம் பார்த்த சீமை'' என்று கூறப்படும் பகுதி இராமநாதபுரம் மாவட்டம். மழை பெய்தால்தான் பயிர் விளையும். இந்த நிலை நிலவும் இந்த மாவட்டத்தில் வெண்மைப் புரட்சி, கணவனை இழந்த கைம்பெண் ஒருவர் வாழ்வதற்குக் கை கொடுத்திருக்கிறது.

திணைக்குளம், இராமநாதபுரம் மாவட்டம் திருப்புல்லாணி ஊராட்சி ஒன்றியத்தைச் சார்ந்த சிற்றூர். நாயகம் என்பவரின்

மனைவி பாலநாகம்மாள். கணவன் மறைவுக்குப் பிறகு பாய் முடைந்து, கிடைக்கும் மூன்று ரூபாய் ஊதியத்தில் இரண்டு குழந்தைகளையும் சிரமத்துடன் வளர்த்து வந்தார். வாடிய குழந்தைகள் முகம் காணும் போதெல்லாம் அவர் மிக வாடினார். வாட்டம் போக்கும் வான்மழையாக உதவியது ஒருங்கிணைந்த ஊரக வளர்ச்சித் திட்டம்.

திணைக்குளம் பால் உற்பத்தியாளர் கூட்டுறவுச் சங்கத்தில் பாலநாகம்மாள் உறுப்பினராகச் சேர்ந்தார். 1983-84 ஆம் ஆண்டில் 2000 ரூபாய் பாண்டியன் கிராம வங்கி ரெகுநாதபுரத்தில் கடனுதவி பெற்று ஒருகறவை மாடு வாங்கினார். நாள்தோறும் தீவனச் செலவு போக 5 ரூபாய் கிடைத்தது. மூன்றில் ஒரு பங்கு அரசு மானியத்தையும் அவர் பெற்றார்.

1984-85-ஆம் ஆண்டில் மானியத்தோடு 2500 ரூபாய் இரண்டாவது கறவை மாடு வாங்கக் கடனுதவி கிடைத்தது. கடன் தொகையைத்திருப்பிக் கொடுத்து செலவு போக எட்டு ரூபாய் நாள் தோறும் கிடைக்கிறது. கடன் முழுவதையும் கட்டிவிட்டார். பால் கறந்து கொடுத்து பாலகர்களைக் காப்பாற்றும் பாலநாகம்மாள் 'பால்நாகம்மாள்' ஆகிவிட்டார். எனவே, தன்வாழ்வு வளம் பெற உதவிய தமிழக அரசை, நன்றியோடு வாழ்த்துகிறார்.

பழுதில்லாத பழ வியாபாரம்

நலிந்தோருக்கு உதவும் நல்ல பல பணிகளை நாட்டுப்புறங்களில் தமிழ்நாடு அரசு செய்து வருகின்றது. அரசு தரும் மானியத்தோடு வங்கியின் உதவியும் சேர, எத்தனையோ ஏழைக் குடும்பங்கள் இன்று இனியவாழ்வு நடத்துகின்றன. இதற்கு இராமநாதபுரம் மாவட்டம், ரகுநாதபுரம் எடுத்துக்காட்டு.

இராமநாதபுரம் மாவட்டம் திருப்புல்லாணி ஊராட்சி ஒன்றியத்தைச் சார்ந்த ரகுநாதபுரம் அழகான ஒரு சிற்றூர். பாலசுப்பிரமணியம் என்பவரின் மனைவி காளியம்மாள் இவ்வூர்வாசி. சிறிய அளவில் பழ வியாபாரம் செய்து வந்தார். செலவு போக அவருக்கு மாதம் வந்த வருமானமோ 150 ரூபாய். ஐந்து பேர் கொண்ட குடும்பத்திற்கு அந்தத் தொகை போதவில்லை. குடும்பத்தில் வேறு யாரும் வேலை பார்க்காததால் குடும்பப் படகு மிகவும் தள்ளாடியது.

அண்ணாவின் வழி நடக்கும் இந்த அரசு செயல்படுத்திவரும் ஒருங்கிணைந்த ஊரக வளர்ச்சித் திட்டம் அப்போது அவருக்குக் கைகொடுத்து உதவியது. ரகுநாதபுரம் பாண்டியன் கிராம வங்கியில் 1000 ரூபாய் கடனுதவி பெற்று பழ வியாபாரத்தைப் பெருக்கினார். இதில் 333 ரூபாய் அரசு மானியம். எல்லாச்செலவும் போக 250 ரூபாய் வருமானம் மாதந்தோறும் கிடைக்கத் தொடங்கியது. 35 ரூபாய் வீதம் மாதந்தோறும் வங்கிக் கடனை நல்ல முறையில் திருப்பிச்செலுத்தி இன்னும் 100 ரூபாய்தான் கட்ட வேண்டியுள்ளது. வீட்டுச் செலவுக்கும் துணிமணிக்கும் கவலையின்றி காளியம்மாள் இருப்பதற்குப் பழுது இல்லாத அவருடைய பழ வியாபாரம் இப்போது மிகவும் உதவுகிறது.

உதவிக்கரம் நீட்டிய தமிழக அரசைத் தன் நெஞ்சாரப் போற்றிப் புகழுகின்றார் அவர்.

ஜி. டி. மோகன்

மாவட்ட மக்கள் தொடர்பு அலுவலர், இராமநாதபுரம்.

இப்போது! பேன்மின்த்*
(மோரென்ட்டல் சிட்ரேட்)

நாக்குப் புழுக்களை அழிக்கிறது. நாக்குப் புழுக்கள் உங்கள் லாபத்தை அழிக்கும் முன்பு.

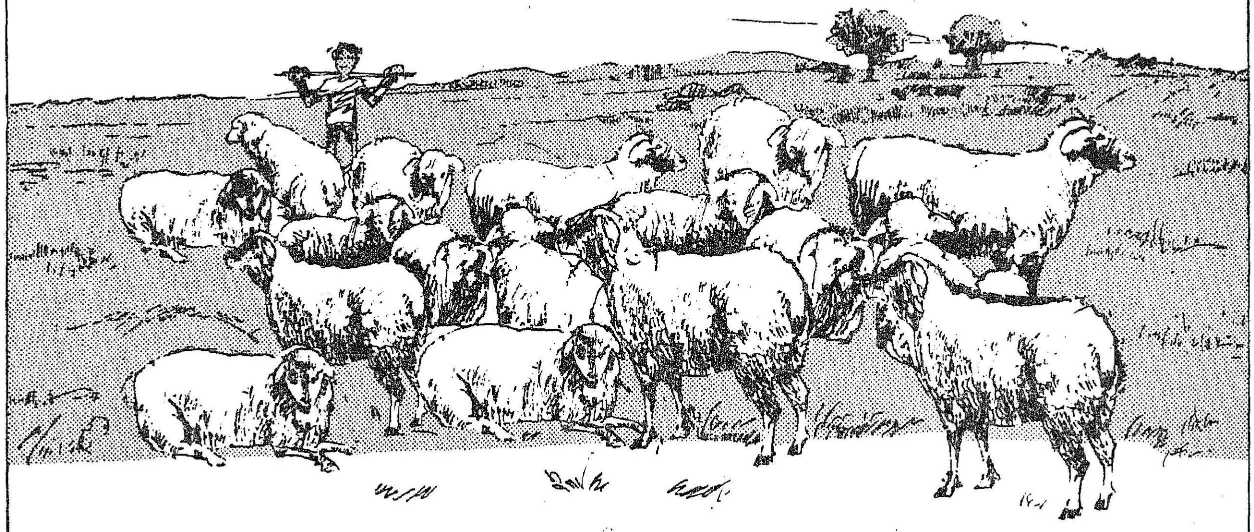

நாக்குப்புழுக்கள்—உங்கள் கண்ணுக்குத் தெரியாத எதிரிகள். கால்நடையின் வயிற்றிற்குள் நாக்குப் புழுக்கள் வளர்ந்து வாழ்கின்றன. அவை கால்நடையின் ஊட்டச் சத்துக்களை உண்ணுகின்றன. இதன் பலனாக கால்நடை மெலிந்து, உற்பத்தி குறைந்து விடுகிறது, லாபம் குறைந்து விடுகிறது.

மேய்ச்சல் தளத்திலே கால்நடைகள் மேயும்போது நாக்குப் புழுக்கள் தொற்றிப் பரவுகின்றன. அடிக்கடி புழு நோய் வருவதால், நிரந்தரமான, புழுவே அற்ற கால்நடைகள் இருக்க வாய்ப்பே இல்லை எனலாம். ஆகவேதான், கால்நடை மருத்துவர்கள், 3-4 மாதங்களுக்கொரு முறைப்புழுக்களை அப்புறப்படுத்த வேண்டுமென்று சிபாரிசு செய்கின்றனர்.

பேன்மின்த் நாக்குப்புழுக்களை அழிக்கிறது நாக்குப்புழுக்கள் உங்கள் லாபத்தை அழிக்கும் முன்பாக.

பேன்மின்த், உலகெங்கிலும் கால்நடைகளைத்தாக்கும் நாக்குப் புழுக்களை ஒழிக்கிறது.

பேன்மின்த், பாதுகாப்பானது பலகீனமான சோர்வான, கால்நடைகளுக்கும், சினையுள்ள மற்றும் கன்று ஈன்ற கால்நடைக்கும். இதர சில புழுக்கொல்லிகளை போல் இது, பால் நிறத்தில் மாற்றமோ, தீய விளைவுகளோ ஏற்படுத்தாது. பேன்மின்த் கொடுத்த பின்பும், பாலினைப் பயன்படுத்தலாம்.

இப்போது, பேன்மின்த் எளிதான வசதியான புழுக்கொல்லி. உபயோகிக்க எளிதானது பேன்மின்த்—காரணம், உடனடி உபயோகத்திற்கான கரைசல் மாத்திரை, உருண்டை ஆகிய வடிவங்களிலே கிடைக்கின்றது.

கால்நடை மருத்துவரிடம் ஆலோசனை பெறுங்கள்.

கரைசல் கிடைக்கிறது
100 மி.லி, 500 மி.லி. மற்றும்
4.5 லிட்டர் பேக்குகளில்

சிறிய கால்நடைக்கு
மாத்திரைகள்.

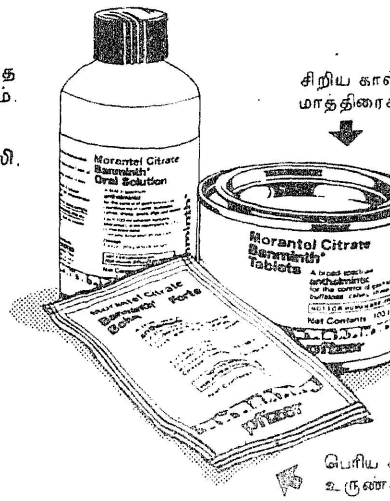

பெரிய கால்நடைக்கு
உருண்டைகள்.

PF 2166

ஒப்பற்ற **பேன்மின்த்**
புழுக்களை அழித்திடும் ஆரோக்கியம் அளித்திடும்

*யு.எஸ்.ஏ. ஃபைஸர் இன்கார்ப்பரேட்டடின் ட்ரேட்மார்க்

pfizer

கேட்பதன் பேரில் மேலும் தகவல்கள் கிடைத்திடும்.

நாடு காத்த படைவீரர்களுக்கு நலப் பணி

மாண்புமிகு நிதியமைச்சர் டாக்டர் நாவலர் **இரா. நெடுஞ்செழியன்**

இந்தியத் தாய் திருநாட்டின் எல்லைகளை இரவு பகல் பாராது, வானத்தைத் தொடும் பனிமலைகளின் உச்சிகளிலும், அடர்ந்த, காடுகளிலும், புல் பூண்டுகூடத் தோன்றாத பாலைவனங்களிலும் விண்ணிலும், மண்ணிலும், கடலிலும் கண்ணயராது காத்து நிற்கும் படைவீரர்களுக்கும், வீர மரணம் எய்திய வீரர்களுக்கும், விழுப்புண் ஏந்தி பணி முடித்து திரும்பியுள்ள முன்னாள் படைவீரர்களுக்கும், இவர்களின் தியாகத்தால் நாட்டு மக்கள் நலமுற்று முன்னேற்றப் பாதையில் சென்று வருவதை எண்ணி, அவர்களுக்கு வணக்கம் செலுத்தும் நாளாக ஒவ்வொரு ஆண்டும் டிசம்பர் திங்களில் 'கொடிநாள்' கொண்டாடப்படுகிறது.

மக்கள் தாமாக முன் வந்து அளிக்கும் கொடிநாள் நன்கொடைகள் முன்னாள் படைவீரர் நல நிதியில் சேர்க்கப்பட்டு அவர்களுக்கெனப் புனர்வாழ்விற்காகவும், குறைகளைத் தீர்ப்பதற்கான பல்வேறு திட்டங்களுக்காகவும் பயன்படுத்தப்பட்டு வருகின்றது. 1984-85-ஆம் ஆண்டு 3100 முன்னாள் படைவீரர்களும் அவர்களைச் சார்ந்தோர்களும் ரூபாய் 7,33,362.90 உதவி பெற்று பயனடைந்தனர்.

ஆதரவற்ற முன்னாள் படையினருக்கு ஒவ்வொரு மாதமும் உதவித்தொகை வழங்குதல், திருமண நிதியுதவி, காசநோய் மற்றும் தொழுநோய் மற்றும் புற்று நோய் இவற்றால் அவதியுறும் முன்னாள் படைவீரர்களுக்கு நிதி வழங்குதல் உடனடி உதவி தேவை உள்ளவர்களுக்கு அந்த இடத்திலேயே மானியம் வழங்குதல், வசதியின்றி இயற்கை எய்துவோருக்கு ஈமச்சடங்குகளுக்கு உதவி செய்தல், வெள்ளம், தீ மற்றும் இயற்கைக் கொடுமையால் பாதிப்பிற்கு உள்ளோருக்கு உதவி செய்தல் போன்ற பல நல்ல செயல்களுக்காக இந்நிதி பயன்படுத்தப்படுகிறது.

முன்னாள் படைவீரர் நலத்துறையானது பல்வேறு திட்டங்களைச் செயல்படுத்தி நாடு காத்தோருக்கு நன்மைகள் பெற வழி செய்கிறது. அண்மையில் தமிழ்நாடு அரசு முன்னாள் படைவீரர் வாணிபக் கழகம் ஒன்றினை ரூபாய் 50 இலட்சம் முதலீட்டுடன் தொடங்க ஆணைகள் பிறப்பித்துள்ளது. இதன் மூலம் படைக்குத் தேவையான பொருள்களை உற்பத்தி செய்ய தொழிற்சாலைகள் நிறுவி அவற்றில் முன்னாள் படையினரையே வேலைக்கு அமர்த்தி இராணுவத்திற்குத் தரமான பொருள்களை தந்திட வழிவகை செய்யவும். முன்னாள் படைவீரர்களுக்கு வேலைவாய்ப்பினை ஏற்படுத்திடவும், இராணுவ இரகசியங்கள் பாதுகாக்க ஏதுவாகவும் அமைக்கத் திட்டமிடப்பட்டுள்ளது.

படையில் பல பிரிவுகளில் பல்வேறு திறமைகளைப் பெற்று, இந்தியப்படை இளமையாக இருக்க வேண்டும் என்ற கொள்கையால், இளம் வயதிலேயே ஓய்வு பெற்று வரும் முன்னாள் படைவீரர்களின் திறமைகளை ஒருங்கிணைந்து பல்வேறு துறையில் பயன் தரும் திட்டங்கள் இந்த வாணிபக் கழகம் மூலம் செயல்படுத்தப்பட உள்ளது.

ஏற்கெனவே சென்னை மாநகருக்கு மிகவும் தேவையான வாகனங்கள் நிறுத்தும் இடங்களில் அவற்றை மேற்பார்வையிட்டு நெரிசலைக் கட்டுக்குள்ளாக்கி அதே நேரத்தில் வாகனம்நிறுத்த கட்டணம் வசூலித்து சென்னை மாநகராட்சிக்கு வருவாய் ஏற்படுத்தி புன்சிரிப்புடன் பொது மக்கள் மனம் நோகாவண்ணம் பணியாற்றி முன்னாள் படைவீரர்கள் நற்பெயர் எடுத்து வருகின்றனர்.

இதனைக் கண்டு தென்னிந்திய ரயில்வேயும் தங்களின் வாகனம் நிறுத்தும் இடங்களை முன்னாள் படைவீரர்களே மேற்பார்வையிட இயலுமா? எனக் கேட்கும்நிலை உருவாகியுள்ளது.

ரூபாய் 8 இலட்சம் செலவில் சுமார் 260 பெட்டிக்கடைகள் தமிழ்நாடெங்கும் நிறுவப்பட்டு முன்னாள் படைவீரர்களுக்கும், அவர்தம் கைம்பெண்களுக்கும் அளிக்கப்பட்டுள்ளன. இதன் மூலம் வருவாய் ஈட்டி அவர்கள் தம் வாழ்க்கைத் தரத்தினை உயர்த்திட வழி வகை செய்யப்பட்டுள்ளது.

தொழில்கள் செய்ய விரும்பி வங்கிகளிலிருந்து கடன்கள் பெற்று தொழிலினைத் தொடங்கும் முன்னாள் படைவீரர்களுக்கு அத்தகைய வங்கிக் கடன்களின் மீதான வட்டிக்கு உதவித்

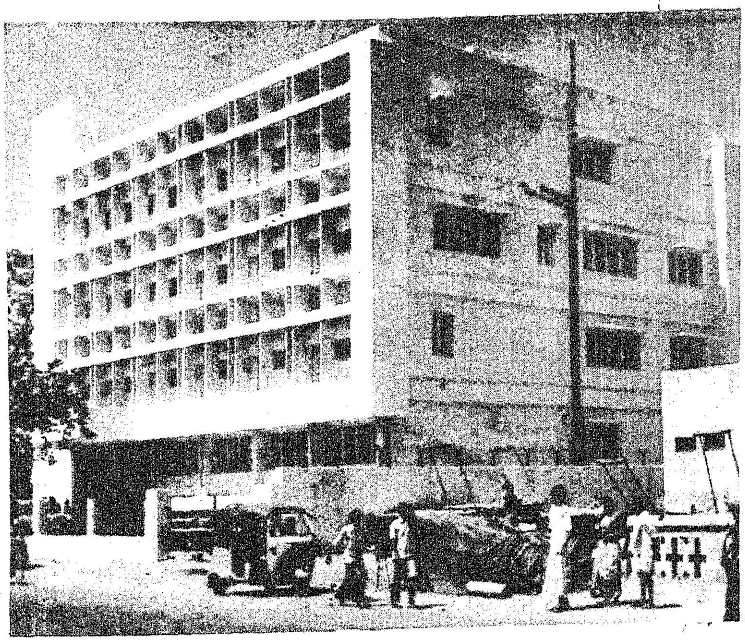

தொகை வழங்கிடும் திட்டமும் செயல்படுத்தப்பட்டு வருகிறது. இந்த ஆண்டில் மட்டும் இத் திட்டத்தின் உதவியோடு 214 முன்னாள் படைவீரர்கள் ரூபாய் 18.75 இலட்சம் வங்கிகள் மூலம் கடன் பெற்றுப் பயனடைந்துள்ளனர்.

1984 டிசம்பர் திங்களில் நடைபெற்ற பொதுத் தேர்தலின்போது ஒரே நாளில் தமிழ்நாடெங்கும் சட்டசபைக்கும், நாடாளுமன்றத்திற்கும் தேர்தல்கள் நடத்தி தமிழ்நாடு சாதனை புரிந்தது. இவ்வாறு தேர்தல் நடத்துவதற்குக் காவல் துறைக்கு உறுதுணையாக 15,000 முன்னாள் படைவீரர்கள் சிறப்புக் காவலராகப் பணிபுரிந்தமை மிகவும் பாராட்டத்தக்கதாகும். இதனைக் கண்டு ஆந்திர மாநிலம் தங்கள் தேர்தல்களின்போது 3,000 முன்னாள் படைவீரர்களை அனுப்பிவைக்க வேண்டியமையும், அதனை நாம் நிறைவேற்றியமையும் பெருமிதத்திற்குரியதாகும். கடமை, கண்ணியம், கட்டுப்பாடு இவற்றை முன்னாள் படை வீரர்கள் தொடர்ந்து எடுத்துக் காட்டாகச் செயல்படுத்தி வருகின்றனர்.

முன்னாள் படைவீரரைச் சார்ந்த பெண்களுக்குத் தையற் பயிற்சி வழங்கிட மாவட்டங்களில் தையல் வகுப்புகள் நடத்தப்படுகின்றன. தட்டச்சு மற்றும் சுருக்கெழுத்துப் பயிற்சிகளுக்கு மூன்று மாவட்டங்களில் நிலையங்கள் ஏற்படுத்தப்பட்டுள்ளன.

போரில் வீரமரணம் எய்திய தமிழ்நாட்டு வீரர்களை நினைவில் கொண்டு நன்றி செலுத்தும் வகையில் அவர்களின் கைம்பெண்களுக்கு ஆண்டுதோறும் ரூபாய் 600 அடையாள உதவித் தொகையாக வழங்கப்பட்டு வருகிறது. மேலும், அவர்களின் மகள் திருமணத்திற்கு ரூபாய் 1,500 உதவித்தொகையாக வழங்கப்படுகிறது.

போர்களில் வீர விருது பெற்றவரை மதிக்கும் கொள்கையில் ஒவ்வொரு குடியரசு தினத்தன்றும் அரசு விருந்தினர்களாக அவர்களை அழைத்து குடியரசு தின அணி வகுப்பில் அவர்களுக்கு முதலிடம் அளித்து மரியாதை செலுத்தப்படுகிறது. 1984-ல் மகாவீரச்சக்கர விருது பெற்றவர்களையும், 1985-ல் வீரச்சக்கர விருது பெற்றவர்களையும் சிறப்பித்தோம்.

ஆண்டு வருமானம் ரூபாய் 5,000-க்குக் குறைவாக உள்ள முன்னாள் படைவீரர்களின் குழந்தைகள் கல்விச் சலுகை பெறும் வகையில் அரசு ஆணை பிறப்பிக்கப்பட்டுள்ளது.

நோய்வாய்ப்படும் முன்னாள் படைவீரர்களை நன்கு கவனித்திடவும், படுக்கை வசதி செய்து தரவும், 12 படுக்கைகள்கொண்ட மருத்துவப் பிரிவுகள் சுமார் 18 இலட்சம் செலவில் 18 வட்டத் தலைமையிடங்களில் உள்ள மருத்துவமனைகளில் கட்டப்பட்டுள்ளன.

ஆதரவற்ற முன்னாள் படைவீரர்களுக்கும், கைம்பெண்களுக்கும் ஆயுட்காலம் வரை உதவித்தொகையாக மாதம் ரூ. 50 வழங்கப்படுகிறது. கண் பார்வை இழந்த முன்னாள்படை வீரர்களுக்கும் மாதம் ரூபாய் 50 வழங்கப்படுகிறது.

1-1-1964-க்கு முன் ஓய்வூதியம் பெற்று பணி முடித்த முன்னாள் படைவீரர்களின் கைம்பெண்கள், ஓய்வூதிய விதிகளின்படி குடும்ப ஓய்வூதியம் பெற இயலாதவர்களாக இருக்கின்றனர். இத்தகையோர் நலன் கருதி 1980 அக்டோபர் திங்கள் முதல் தமிழ்நாட்டில் அத்தகையோருக்கு மாதம் ரூபாய் 50 நிதியுதவி வழங்கும் திட்டம் செயல்படுத்தப்பட்டது. 1355 கைம்பெண்கள் பயனடைந்தனர். ரூபாய் 8.04 இலட்சம் செலவிடப்பட்டு வந்தது. தற்போது இந்திய அரசு இவர்களுக்குக் குடும்ப ஓய்வூதியம் வழங்க ஆணைகள் பிறப்பித்துள்ளன. தேவையான ஆவணங்களைத் தேடி அலையாமலும், இடைத் தரகர்களைக் கண்டு ஏமாறாமலும், இவர்களைக் காக்க உரிய விண்ணப்பப் படிவங்களை முன்னாள் படைவீரர் நலத்துறையே முழுமையாக எழுதி, உரிய ஆவணங்களை இணைத்து மாவட்டங்களுக்கு அனுப்பி கைம்பெண்களின் கையொப்பம் மட்டுமே தேவை என்ற நிலையில் அவர்களை அழைத்து கையொப்பம் பெற்று உரிய அலுவலகங்களுக்கு அனுப்பி வைத்தனர்.

முன்னாள் படைவீரர் நலன் பேணுவதற்குத் தொடர்ந்து பொருள் வசதி ஏற்படுத்தும் எண்

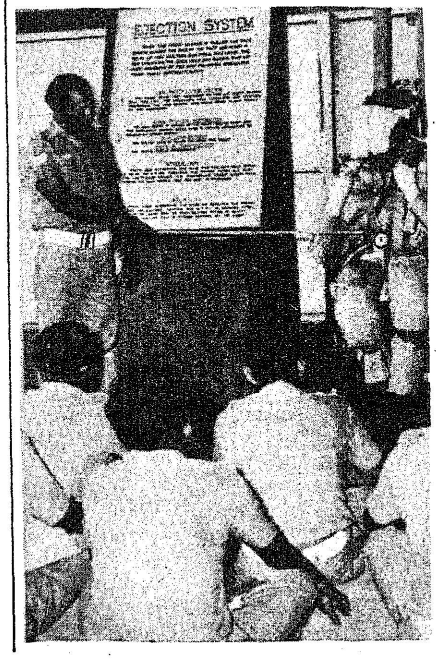

காவிரி நதிநீர்ப் பங்கீடு

தமிழக, கர்நாடக முதல்வர்கள் சந்திப்பு

காவிரி நதிநீர்ப் பங்கீடு தொடர்பாக மாண்புமிகு தமிழக முதல்வர் டாக்டர் எம். ஜி. ஆர். அவர்களும், மாண்புமிகு கர்நாடக முதல்வர் திரு. ஹெக்டே அவர்களும் சென்னையில் தலைமைச் செயலகத்தில் 23-11-85 அன்று சந்தித்துப் பேசினார்கள்.

தமிழக அரசு சார்பில்-மாண்புமிகு நிதி அமைச்சர் டாக்டர் நாவலர் இரா. நெடுஞ்செழியன், மாண்புமிகு நீர்ப் பாசன அமைச்சர் திரு ஒய். எஸ். எம். யூசுப், தலைமைச் செயலாளர் திரு டி. வி. அந்தோணி, இ.ஆ.ப. பொதுப் பணித்துறைச் செயலாளர் திரு எச்.பி.என். ஷெட்டி, நீர்ப்பாசனத்துறைத் தலைமைப் பொறியாளர் திரு சீனிவாசன், முன்னாள் தலைமைப் பொறியாளர் திரு. மோகன கிருஷ்ணன் ஆகியோர் இப் பேச்சுவார்த்தையில் கலந்து கொண்டார்கள்.

கர்நாடக அரசு சார்பில், மாண்புமிகு நீர்ப்பாசன அமைச்சர் திரு தேவகவுடா, நீர்ப்பாசனத்துறைச் செயலாளர் திரு கே. சி. ரெட்டி, ஆலோசகர் திரு பலே குந்திரி ஆகியோர் கலந்து கொண்டார்கள்.

இந்தப் பேச்சு வார்த்தை, அன்று காலையிலும், மாலையிலுமாக 2 பிரிவாக மொத்தம் 3 மணி நேரம் நடந்தது.

பேச்சுவார்த்தை முடிந்ததும், நிருபர்களிடம் தலைமைச் செயலாளர் திரு டி.வி. அந்தோணி, இ.ஆ.ப. கூறியதாவது:

''இன்றைய பேச்சு வார்த்தைகள் மிகுந்த மனமகிழ்ச்சியோடு நடைபெற்றன. இரண்டு மாநிலங்களுக்கும் தேவையான நீர் அளவுகள் பற்றி தீர்க்கமாகப் பரிசீலிக்கப்பட்டது. மேலும் சில விவரங்கள் ஆராயப்பட வேண்டியிருப்பதால் இன்னொரு தடவை இரண்டு முதலமைச்சர்களும் ஜனவரி மாதம் 4-ந் தேதி கூடிப் பேச முடிவு செய்யப்பட்டது.

''அநேகமாக அந்தப் பேச்சுவார்த்தையும் சென்னையில் நடக்கலாம். பேச்சுவார்த்தைகள் மிகுந்த இணக்கமான முறையில் தான் நடந்தன. அதனால் வரப்போகும் முடிவுகள் மிகவும் நல்ல முறையில் அமையும் என்று எதிர்பார்க்கப்படுகிறது. ஆகவே இரு மாநில முதல் அமைச்சர்களும் இந்தப் பேச்சு வார்த்தை முறைகளைத் துரிதப்படுத்தி முடிவு காண விரும்புகிறார்கள்.

''இந்தப் பேச்சின்போது சில கருத்து வேறுபாடுகளின் இடைவெளி குறைக்கப்பட்டது. காவிரி டெல்டா பகுதியில் கால்வாய்களைச் சீரமைத்து நவீனப்படுத்தும் திட்டம், காவிரி ஆற்றில் சிறிய அணைக்கட்டு மின்சார உற்பத்தித் திட்டங்களை, தமிழக அரசு நிறைவேற்ற எண்ணி இருப்பதும் இந்தப் பேச்சு வார்த்தையில் பரிசீலிக்கப்பட்டது.

''இது தவிர அவசரத் தேவைக்கு தமிழ்நாட்டிலுள்ள சம்பா பயிரைக் காப்பாற்ற கர்நாடகத்தில் இருந்து தமிழ்நாட்டுக்குத் தண்ணீர் விட வேண்டும் என்று தமிழ்நாடு அரசு கேட்டதைக் கர்நாடக முதல் அமைச்சர் அவர்கள் மிகுந்த அனுதாபத்துடன் ஏற்றுக் கொண்டார். இரண்டு நாளில் அதுபற்றி அறிவிப்பதாகவும் கூறியுள்ளார்.''

26.11.85 அன்று இது குறித்து பெங்களூர் திரும்பிய மாண்புமிகு கர்னாடக முதல்வர் திரு இராமகிருஷ்ண ஹெக்டே அவர்கள் செய்தியாளர்களோடு பேசுகையில் - ''காவிரி நதி நீர்ப்பங்கீடு குறித்துத் தமிழ்நாடு அரசோடு நடத்திய பேச்சுவார்த்தையில் எந்தச் சிக்கலும் ஏற்படவில்லை. பிரச்னைகள் பெருமளவில் தீர்ந்து காவிரி நீர்ப் பங்கீடு பற்றிய கருத்து வேறுபாடுகள் எங்களிடையே குறைந்துள்ளன'' என்றார்.

ணத்துடனும், முன்னாள் படையினருக்கு உதவும் வகையிலும் முன்னாள் படையினர் மாளிகைகள் வேலூர், கோயம்புத்தூர், திருச்சிராப்பள்ளி, சேலம், மற்றும் தஞ்சாவூர் மாவட்டங்களில் கட்டப்பட்டுள்ளன. சென்னையில் மிக அழகான முறையில் கட்டடம் கட்டப்பட்டு இவ்வாண்டு ஜூலைத் திங்களில் திறக்கப்பட்டது. மதுரையில் சுமார் 23 இலட்சம் செலவில் கட்டப்பட்டுள்ள மாளிகை அக்டோபர் '85-ல் திறக்கப்பட்டது. சிவகாசியில் கட்டுமானப் பணி முடிவுற்றுள்ளது. மற்ற மாவட்டங்களில் இதுபோன்று கட்டடங்கள் உருவாக்கிடத் திட்டங்கள் வகுக்கப்பட்டுள்ளன.

15 அல்லது 20 ஆண்டுகளுக்கு முன் கல்வி பயின்று படையில் பணியாற்றி இளமையுடன் திரும்பும் படைவீரர்களுக்கு, வேலை வாய்ப்புகளுக்குத் தற்போது கல்வி பயின்று பட்டம் பெற்று வரும் மாணவர்களுடன் போட்டி போட்டு தேர்வுகளில் வெற்றி பெற பயிற்சிகள் நடத்தப்படுகின்றன. இப்பயிற்சிகளின்போது அவர்களுக்கு உதவித் தொகைகளும் அளிக்கப்படுகின்றன.

நாட்டைக் காத்தோரின் நலம் பேணுவதில் நன்றி மறவாத வாரி வழங்கும் வள்ளல்கள் கொடிநாள் நிதிக்கென வாரி வழங்குவதைக் கண்கூடாகக் கண்டு வருகிறேன். படைவீரர்கள் செய்துள்ள விலைமதிப்பற்ற தியாகங்களைக் காணும்போது அவர்களின்நலனுக்கெனச் செலவிடும் தொகை மிகக் குறைந்த அளவே என்பதையும் உணருகிறேன். 1984 கொடி நாளில் ஆறே நாட்களில் சுமார் எட்டு இலட்சம் ரூபாய் வாரி வழங்கிய பெரியார் மாவட்ட மக்களுக்கும் மொத்தத்தில்சுமார் 12 இலட்சம் ரூபாய் வழங்கிய சென்னை மக்களுக்கும் முன்னாள் படைவீரர்களின் சார்பில் நன்றி நவிலுவது நாவினால் மட்டுமல்ல.

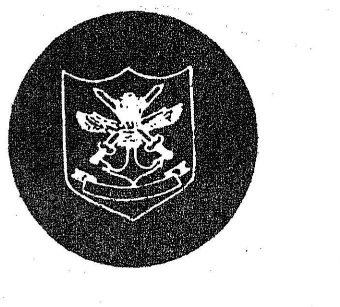

நாட்டைக் காக்க, இயற்கைச் சீற்றத்தின்போது மக்களுக்கு உதவ, கட்டுக்கடங்கா வன்முறையின்போது அமைதியை நிலைநாட்டிட, தம் வீரத்தையும், தீரத்தையும் நிலைநாட்டி அஞ்சாமையையும், அயராமையையும் எடுத்துக் காட்டும் தீரச் செயல்களை நினைவுகூரும் வகையில் கொடிநாளில் பொது மக்கள் தங்களால் இயன்றளவில் பெருமளவு காணிக்கை செலுத்திட இந்தத் தருணத்தைப் பயன்படுத்திக்கொள்ள வேண்டுகிறேன்.

ஹாலி வால் நட்சத்திரம்

விண்வெளியில் ஹாலி வால் நட்சத்தி ம் மீண்டும் காணப்படுகிறது. 28வது தடவையாகத் தென்படும் இந்த வால்நட்சத்திரத்தைக் காவலூரில் உள்ள வானியல் ஆய்வுக்கூடம் இரண்டுமுறை (ஆக. 29, செப். 3) படம் பிடித்தது.

ஒரு மீட்டர் தொலைநோக்கிக் கருவி மூலம் இந்தப் புகைப்படம் எடுக்கப்பட்டது. இதற்கு முன்பே ஜப்பானில் இந்த வால் நட்சத்திரம் தென்பட்டுள்ளது.

இந்திய வானியல் பௌதிகக் கழகத்தைச் சேர்ந்த பேராசிரியர் திரு கே.ஆர்.சிவராமன் இதுபற்றிக் குறிப்பிடுகையில் வால் நட்சத்திரம் ஒரு தலைப்பிரட்டைப் போலக் காணப்பட்டதாகவும் அது தற்போது பூமியிலிருந்து 43 கோடி கிலோ மீட்டர் தூரத்தில், வியாழன்

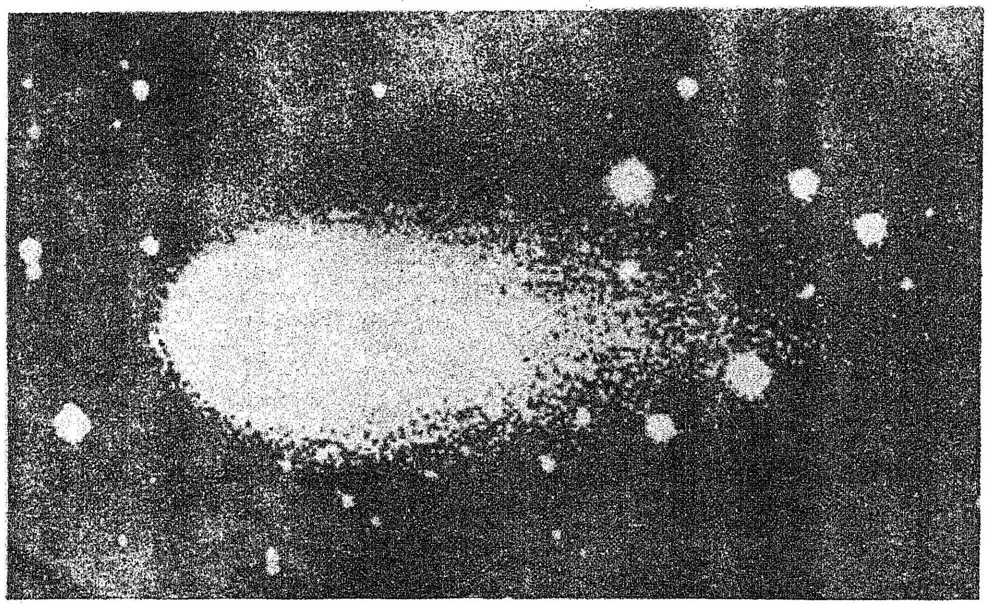

மற்றும் செவ்வாய்க் கிரக ளின் சுற்றுப் பாதைக்கு இடையே உள்ளதாகவும் சொன்னார்.

அடுத்த ஆண்டு சனவரியில் ஹாலி வால் நட்சத்திரத்தை வெறுங்கண்ணால் பார்க்க முடியும் என்றும் அவர் கூறினார்.

இந்தியாவில் டிசம்பரிலிருந்து ஏப்ரல் மாதம் வரை பைனாகுலர் மற்றும் சிறிய தொலைநோக்கிக் கருவிகளால் (டெலஸ்கோப்) அதைப் பார்க்க முடியும்; எனினும் பிப்ரவரி மாதத்தில் இந்த வால் நட்சத்திரம் சூரியனுக்கு மிக அருகிலிருப்பதால் அதைக் காண இயலாது என்றார்.

ராட்சச ஆச்சரியக் குறிபோலத் தோற்றமுடைய இந்த ஹாலி வால் நட்சத்திரம், ஏறத்தாழ உலகின் எல்லாப் பகுதிகளிலும் தென்படும்.

குறிப்பாகச் சொன்னால் 15 டிகிரி தென் அட்ச ரேகைக்கும் இடைப்பட்ட பகுதிகள் தாம் இதைத் துல்லியமாகப் பார்க்கச் சரியான இடங்கள்.

தென் அமெரிக்கா, தென் ஆப்பிரிக்கா, ஆஸ்திரேலியா ஆகியவை இதில் அடங்கும்.

அதிகாலையில், தென்கிழக்குப் பகுதியில், அடிவானத்தில் சூரியோதயத்திற்குச் சற்று முன்னால் - அதாவது 90 நிமிடங்களுக்கு முன் இதைப் பார்க்கமுடியும் .

இதற்கு முன்பு 1910-ம் ஆண்டு ஹாலி வால் நட்சத்திரம் தோன்றியது. இந்த வால் நட்சத்திரம் நவம்பர் 27ந் தேதி பூமிக்கு நெருக்கமாக வரும்; அப்போது பூமிக்கும் அதற்கும் உள்ள தூரம் 9 கோடியே 27 லட்சம் கிலோ மீட்டர் ஆக இருக்கும். 1986-ஆம் ஆண்டு ஏப்ரல் 11-ஆம் தேதி அன்றும் பூமிக்கும் வால் நட்சத்திரத்திற்கும் இடையேயான தூரம் 6 கோடியே 28 லட்சம் கிலோமீட்டராகக் குறைகிறது.

இந்திய ஹாலி வால் நட்சத்திர ஆய்வுத் திட்டத்தின் தலைவராகப் பேராசிரியர் சிவராமன் உள்ளார்.

"நாஸா" சர்வதேச ஹாலி பார்வையாளர் குழுவில் இந்தியாவிலிருந்து இவர் மட்டுமே இடம் பெற்றுள்ளார் என்பது குறிப்பிடத் தக்கது.

படமும் செய்தியும்

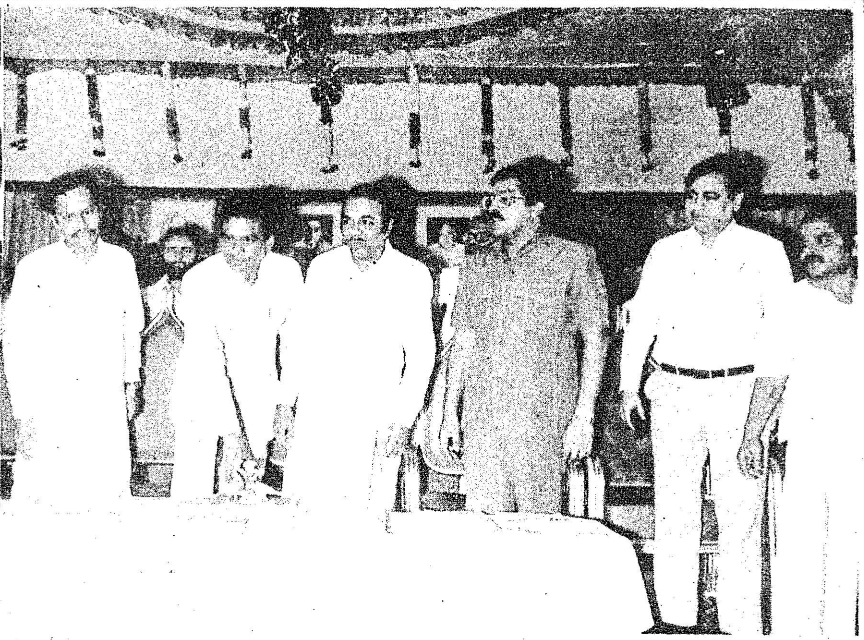

சென்னை - இராமகிருஷ்ணமடம் சாலையிலும், பட்டினப்பாக்கத்திலும் தமிழ்நாடு வீட்டுவசதி வாரியம் கட்டியுள்ள வீடுகளை மாண்புமிகு மத்திய நகர்ப்புற வளர்ச்சித்துறை துணை அமைச்சர் திரு தல்பீர்சிங் திறந்து வைத்தார் (24-11-85). மாண்புமிகு நாடாளுமன்றத் துணைச் சபாநாயகர் திரு தம்பித்துரை, மாண்புமிகு தமிழக வீட்டுவசதித் துறை அமைச்சர் திரு நல்லுசாமி, வீட்டுவசதி வாரியத் தலைவர் திரு மணிமாறன் ஆகியோர் பங்கேற்ற அவ்விழாவில் பேசுகையில் "சென்னை நகரக் குடிநீர்த் திட்டத்திற்காக மத்திய அரசு ரூ. 98 கோடி அனுமதித்துள்ளது" எனத் தெரிவித்தார் அவர்.

மாண்புமிகு தமிழக முதல்வர் டாக்டர் எம்.ஜி.ஆர். அவர்கள் மூலம், சென்னை ரோட்டரி கிளப் அமைப்பின் சார்பில் ரூ. 75 ஆயிரம் பெறுமானமுள்ள காலரா தடுப்பு ஊசி மருந்து வகைகள் சென்னை மாநகராட்சிக்கு நன்கொடையாக வழங்கப்பட்டன (22.11.85).

எல்லாரும் எல்லாமும் பெற...

'கூட்டுறவே நாட்டுயர்வு' என்பதனை ஊரும் உலகமும் அறிந்திடும் வண்ணம் ஆண்டு தோறும் கூட்டுறவு வார விழா கொண்டாடப்பட்டு வருகிறது. அந்தவகையில் 32-வது அனைத்திந்தியக் கூட்டுறவு வார விழாவினை யொட்டி, தமிழ்நாடு கூட்டுறவு ஒன்றியம் 7.11.85 அன்று செய்தியாளர் பயணத்துக்கு ஏற்பாடு செய்தது. அப்போது, பல கூட்டுறவு அமைப்புக்களுக்கு நேரில் சென்று அதன் தனி அலுவலர்களைச் சந்தித்தபோது பல பயனுள்ள தகவல்கள் கிடைத்தன:

தமிழ்நாடு கூட்டுறவு ஒன்றியம்:

வேளாண்மை வளர்ச்சிக்கு உதவி, நுகர்பொருள் வழங்குதல், உற்பத்திப் பொருள் விற்பனை, பழங்குடி மக்கள் மேம்பாடு, நலிந்தோர் வாழ்வு, மாணவர் நலன், மகளிர் நலன் ஆகிய துறைகளில் கூட்டுறவு நிறுவனங்கள் அரும்பணி ஆற்றி வியத்தகு சாதனைகளைச் செய்திருக்கின்றன. இவை தவிர வீட்டு வசதி, கைத்தறித் தொழில், மீன்வளம், கால்நடைப் பராமரிப்பு, பால்வளம், கிராமக் கைத்தொழில், தொழிலியல் மற்றும் சர்க்கரை உற்பத்தி ஆகிய பல்வேறு துறைகளில்கூட்டுறவுப் பணி குறிப்பிடத்தக்கதாக அமைந்துள்ளது.

தமிழ்நாடு நுகர்வோர் கூட்டுறவு இணையம்:

விவசாய விளை பொருட்களை உற்பத்தி மையத்திலிருந்தும், மற்றும் தொழிற்சாலைகளில் தயாரிக்கப்படும் பொருட்களை நேரடியாக முதல்நிலை விற்பனை விலைக்கே முறையே தக்க பருவத்திலும் நியாயவிலையில் கொள்முதல் செய்து விஞ்ஞான ரீதியில் சேமிக்கப்படுகிறது. பிறகு உரிய நேரத்தில் திட்டமிட்டு சென்னை, செங்கற்பட்டு, வட ஆர்க்காடு மாவட்ட கூட்டுறவுச் சங்கங்கள் விநியோகம் செய்து அச்சங்கங்களை சில்லறை விநியோகத்தில் சிறப்புடன் பணியாற்ற அரசின் மாபெரும் நிதியுதவியாக ரூ.101.41 இலட்சம் பெற்று இணையம் சென்னையில் மண்டல விநியோக மையம் ஒன்றை அமைத்துள்ளது.

தமிழ்நாடு கூட்டுறவு விற்பனை இணையம்

''டான்ஃபெட்'' விவசாயிகளின் நண்பனாகப் பணிபுரிந்து வருகிறது. தமிழகத்தில் சுமார் 12,000 கிராமங்களில் வாழும் விவசாயப் பெருங்குடி மக்களுக்குக் கிட்டத்தட்ட 4,000க்கு மேற்பட்ட கிராமக் கூட்டுறவுச் சங்கங்கள் மூலம் உரிய நேரத்தில் தரமான இரசாயன உரங்கள், பூச்சிக் கொல்லி மருந்துகள் ஆகியவற்றை விநியோகம் செய்து வருகிறது. கழனியில் பட்டப்பாடு களஞ்சியம் நிறையும் பலனாக மாறி உழவர் குடும்பம் மனமகிழ வேளாண்மை விளைபொருட்களை நியாயமான விலைக்கு வாங்கி வாணிபம் செய்து உதவும் பணியினைத் தனது தலையாய பணியாகக் கொண்டு 25 ஆண்டுகளுக்கு மேலாகத் தனது சேவையினைத் தொடர்ந்து செய்து வருகிறது.

சென்னை மத்தியக் கூட்டுறவு வங்கி

பள்ளிப் பிள்ளைகள், கல்லூரி மாணவர்களுக்காகவே இவ்வங்கி சமீபத்தில் ஆரம்பித்துள்ள 'கலைமகள் கல்வித் திட்டம்' பெற்றோர்களிடையே பெருத்த வரவேற்பைப் பெற்றுள்ளது. பள்ளி-கல்லூரி திறக்கும் ஜூன் மாதப் பணப் பிரச்சினையில் இருந்து விடுபட இத்திட்டம் பெரிதும் உதவும் என அவர்கள் நம்புகிறார்கள்.

சிறு தொழில் புரிவோர், தினக்கூலி பெறுவோர் அன்றாடம் சிறு தொகை சேர்த்து அதிக வட்டியுடன் திரும்பப் பெற ''முத்தாரம் சிறு சேமிப்புத் திட்டம்'' இதற்கு $10\frac{1}{2}\%$ தினசரி வட்டி அளிக்கப்படுகிறது.

தமிழ்நாடு மாநிலக் கூட்டுறவு வங்கி

இவ்வங்கி மாநிலக் கூட்டுறவுச் சங்கங்களுக்கு நேரிடையாக நிதி உதவி அளித்து வருகிறது. மக்களுக்கு அதிக அளவில் வேலை வாய்ப்பு அளிப்பதில் விவசாயத்திற்கு அடுத்தபடியாக கைத்தறித் தொழில் உள்ளது. மத்திய கூட்டுறவு வங்கிகள் மூலம் நெசவாளர் கூட்டுறவுச் சங்கங்களுக்கு நிதி உதவி அளிக்கப்பட்டு வருகிறது.

வங்கி தன் சொந்த நிதியிலிருந்து பெருமளவு தமிழகத்திலுள்ள சர்க்கரை மற்றும் நூற்பாலைகளுக்குத் தேவைப்படும் நீண்ட காலக்கடன்களை அளித்து வருகிறது.

வங்கி மிகவும் நலிவுற்ற பிரிவினருக்காக 'டிஆர்ஐ' திட்டத்தின் கீழ் தொழில் தொடங்க கடனுதவி அளித்து வருகின்றது. கடனுதவி தனி நபர் ஜாமீனின் பேரில் வழங்கப்பட்டு வருகின்றது.

வீட்டுவசதிச் சங்கம்

தமிழ்நாடு கூட்டுறவு வீட்டு வசதிச் சங்கம் ஏழை எளியவர்களுக்கு இல்லங்களைக் கட்டித் தருகிறது. கிராமியக் கூட்டுறவு வசதிச் சங்கத்தின் மூலம் பாமரர்கள் பயன் பெறுகிறார்கள். வெள்ளிவிழா ஆண்டில் வீறு நடைபோடும் இச்சங்கம் வீடு கட்ட கடன் உதவிகளைச் செய்து மக்கள் வசதியாக வாழ வழி வகுக்கிறது.

32-வது அனைத்திந்தியக் கூட்டுறவு வார விழா 15.11.85 அன்று சென்னை. பாரதீய வித்யாபவனில் தொடங்கி வைக்கப்பட்டது. அன்றைய தினம் வேளாண்மை உற்பத்தித் திறன் நாளாகக் கொண்டாடப்பட்டது.

மாண்புமிகு தொழிலாளர் நலத்துறை அமைச்சர் திரு கே. ஏ. கிருஷ்ணசாமி அவர்கள் தலைமை வகித்தார். அப்போது அவர் பேசுகையில் குறிப்பிட்டார்:

''கூட்டுறவு இயக்கமானது எல்லாத்துறைகளிலும் எல்லா வகையிலும் பணியாற்றி வருகிறது. அதுமட்டுமல்ல, பிற மாநிலங்களுக்கு முதன்மையாகவும். முதல் மாதிரியாகவும் இருந்து வருகிறது. இந்தியத் துணைக் கண்டத்தில் கூட்டுறவு முன்னோடிகள் எங்கே தோன்றி இருக்கிறார்கள் என்றால், அது தமிழ்நாட்டில்தான் என்று அறிஞர் அண்ணா அவர்கள் வகுத்துத் தொகுத்துச் சொன்னார்கள்.

அன்றைய தினம் கூட்டுறவுத் துறையில் சிறந்த தொண்டாற்றியவர்கள் சிறப்பிக்கப்பட்டார்கள். நலிந்த பிரிவினர் 30 பேர்களுக்கு ரூ. 1 இலட்சத்துக்கான கடன் வழங்கப்பட்டது.

நவம்பர் திங்கள் 16, 17, 18, 19, 20 முறையே விற்பனை மற்றும் பொது விநியோக நாள், புதிய 20 அம்சத்திட்ட நாள், நலிந்தோர் நாள், தேசிய ஒருங்கிணைப்பு நாள், மகளிர் மற்றும் இளைஞர் நாள்—நிறைவு விழா என்று கொண்டாடப்பட்டது.

ஒரு வாரம் நடந்த இந்த இனிய விழாவில், அமைச்சர் பெருமக்களும், தமிழறிஞர்களும் கலந்து கொண்டு சிறப்பித்தார்கள்; கூட்டுறவின் அருமை பெருமைகளை எடுத்துரைத்தார்கள்.

மொத்தத்தில் தமிழகம் முழுவதும் நடந்த இந்தக் கூட்டுறவு வார விழா 'எல்லாரும் எல்லாமும் பெற வேண்டும்' என்பதனைச் சொல்லாமல் சொல்லியது என்றால் அது மிகையல்ல!

—பி. வி. கிரி

வெள்ளச் சேதம் :
ரூ. 14 கோடியே 65 இலட்சம் தமிழக அரசு உதவி

தமிழ்நாட்டில் கடந்த வாரம் பலத்த மழை பெருவெள்ளம் ஆகியவற்றின் விளைவாக ஏற்பட்ட சாலை அரிப்புகளைச் செப்பனிடுவது, பாசன நீர் ஆதாரங்களைச் சரிசெய்வது முதலிய பணிகளுக்காக முதல் கட்டமாக 14 கோடியே 65 இலட்சம் ரூபாய் செலவிடுவதற்கு மாண்புமிகு முதல்வர் டாக்டர் எம்.ஜி.ஆர். அவர்கள் ஆணையிட்டுள்ளார்.

துறைவாரியாகச் செலவிடுவதற்காக ஒதுக்கப்பட்ட தொகை விவரம் வருமாறு :

1. இறந்தவர்கள் அல்லது காயமடைந்தவர்கள், சொத்து இழந்தவர்கள் ஆகியோரின் குடும்பங்களுக்கு உதவித் தொகை வழங்குவதற்காக ரூ. 5 கோடி.
2. தொற்று நோய்த் தடுப்பு ஊசி போடுவது, மாத்திரைகள் வழங்குவது ஆகிய பணிகளுக்காகப் மக்கள் நல்வாழ்வுத் துறைக்கு ரூ. 15 இலட்சம்.
3. பாசன நீர் ஆதாரங்களான குளம், குட்டை, ஏரி போன்றவற்றைச் செப்பனிடுவதற்கு ரூ. 1.5 கோடி.
4. பழுதுபட்ட சாலைகளைச் செப்பனிடவும், துண்டிக்கப்பட்ட சாலைகளை இணைக்கவும் ரூ. 1 கோடி.
5. பழுதுபட்ட நெடுஞ்சாலைகளைச் செப்பனிட்டு மேம்பாடு அடையச் செய்வதற்கு ரூ. 2 கோடி.
6. பழுதுபட்ட சென்னை மாநகரச் சாலைகளைச் செப்பனிடவும் புதுப்பிக்கவும் ரூ 5 கோடி.

அரசு ஊழியருக்கு ரூ 600/- வெள்ள முன்பணம்

புயல், வெள்ளத்தால் பாதிக்கப்பட்ட அரசு அலுவலர்கள், ஆசிரியர்கள், உள்ளாட்சி அமைப்புக்களின் பணியாளர்கள் ஆகியோருக்குத் தலா அறுநூறு ரூபாய் வீதம் வெள்ள முன் பணம் உதவி அளிக்கத்தமிழக அரசு உத்தரவிட்டுள்ளது. இதன் மூலம் இரண்டு இலட்சம் பேர்களுக்கு இந்த முன்பணம் உதவி கிடைக்கும். இதன் காரணமாக அரசுக்கு 12 கோடி ரூபாய் அளவுக்குச் செலவாகும்.

மேற்கண்ட தகவலைத் தமிழக அரசின் நிதித் துறைத் தனிச் செயலர் திரு சி.ராமச்சந்திரன் 18.11.85 அன்று தலைமைச் செயலகத்தில் நிருபர்களிடம் தெரிவித்தார். இது குறித்து மேலும் அவர் கூறியதாவது:

''வெள்ள நிவாரண முன் பணம் சம்பந்தமான அரசு உத்தரவு ஒன்று பிறப்பிக்கப்பட்டது. அரசு அலுவலர்களின் ஊதியக் குழுவின் பரிந்துரைகள் நடைமுறைப்படுத்தப்பட்ட பிறகு மாத அடிப்படையில் சம்பளம் ஆயிரத்து எண்ணூறு ரூபாய்க்கு மேற்பட்டவர்களுக்கு இந்த முன் பண உதவி கிடைக்காது. மற்றப் பிரிவு அலுவலர்களுக்கு அறுநூறு ரூபாய் கிடைக்கும்.

''துப்புரவுத் தொழிலாளர் போன்ற முழுநேரம் அல்லாத- ஆனால் அரசுப் பணியில் உள்ளவர்களுக்கு முன்னூறு ரூபாய் அளிக்கப்படும். அறுநூறு ரூபாய் முன்பணம் பெற்றவர்கள் பத்து மாதாந்தர தவணைகளில் இந்தத் தொகையைத் திருப்பிச் செலுத்திவிட வேண்டும். மற்றவர்கள் பனிரெண்டு மாதத் தவணைகளில் செலுத்தும் வகையில் சம்பளம் பிடித்தம் செய்து கொள்ளப்படும். இந்த முன் பணத்தை இம் மாதம் வாங்கினால் அடுத்த மாதச் சம்பளத்திலிருந்து முதல் தவணை பிடித்தம் செய்து கொள்ளப்படும்.

''சென்னை மாவட்டம், செங்கற்பட்டு மாவட்டம் ஆகியவற்றிலுள்ள அரசு அலுவலர்கள், ஆசிரியர்கள், உள்ளாட்சி அமைப்புக்களில் பணியாற்றுவோர் ஆகியோருக்கு இந்த முன் பண உதவி கிட்டும். தென்ஆர்க்காடு மாவட்டத்தைப் பொறுத்த வரையில் கடலூர், சிதம்பரம், பண்ருட்டி, காட்டுமன்னார்கோவில், விருத்தாசலம், உளுந்தூர்ப்பேட்டை, விழுப்புரம், திண்டிவனம், வானூர் ஆகிய வட்டங்கள் பாதிப்புக்கு ஆளாகி இருந்ததால் அங்கு பணியாற்றும் அரசு அலுவலர்களுக்கும் ஆசிரியர்களுக்கும் இந்த முன் பணம் வழங்கப்படும்.

''தஞ்சை மாவட்டத்தில் திருத்துறைப்பூண்டி, மன்னார்குடி, வேதாரண்யம், நாகப்பட்டினம், திருவாரூர், நன்னிலம், தரங்கம்பாடி, சீர்காழி, கும்பகோணம், பட்டுக்கோட்டை, திருவிடைமருதூர், குடவாசல் ஆகிய வட்டங்களில் உள்ள அரசு அலுவலர்களுக்கும் இந்த முன் பணம் கிடைக்கும்'' என்று அரசு உத்தரவில் தெரிவிக்கப்பட்டுள்ளது.

தமிழ்நாட்டில்-சென்னையிலும் வேறு சில மாவட்டங்களிலும் ஏற்பட்ட வெள்ளச் சேதம் குறித்த படங்கள் 16-11-85 இதழின் அட்டையில் இடம் பெற்றன. அவை சென்னையிலும் பல்வேறு மாவட்டங்களிலும் எடுக்கப்பட்டவை.

> "மக்கள் தொகைப் பெருக்கம் மதுவைப் போலக் கேடுபயக்கும்."
>
> மாண்புமிகு முதல்வர் டாக்டர் எம்.ஜி.ஆர்

'ஜீவ்ரக்ஷா' விருது பெற்ற முதல் தமிழர்

உயிர்க்காத்த உன்னத பணிக்காக மத்திய அரசால் வழங்கப்படும் உயரிய விருது "ஜீவ்ரக்ஷா" விருது.

இந்த விருது முதன் முதலாகத் தமிழ்நாட்டைச் சேர்ந்த ஒரு டாக்டருக்குக் கிடைத்துள்ளது.

நீலகிரி மாவட்டம் உதகமண்டலத்தைச் சேர்ந்த ஓமியோபதி டாக்டர் பி.ஏ. காணிக்கராஜுவுக்கு "ஜீவ்ரக்ஷா" விருது வழங்கப்பட்டு உள்ளது. நீலகிரி மாவட்டம் செஞ்சிலுவைச் சங்கத் தலைவராகவும், இந்திய குழந்தைகள் நல கவுன்சில் கவுரவச் செயலாளராகவும் டாக்டர் காணிக்கராஜ் பணியாற்றி வருகிறார். தமிழ்நாடு ஓமியோபதி டாக்டர்கள் சங்கத் தலைவராகவும், மாவட்ட குடும்ப நலத்திட்ட ஆலோசனைக் குழு உறுப்பினராகவும் இவர் உள்ளார்.

புதுடெல்லியில் குடியரசுத் தலைவர் மாளிகையில் நடைபெற்ற சிறப்பு விழாவின் போது இந்தியக் குடியரசுத் தலைவர் மேதகு கியானி ஜைல்சிங் அவர்கள் இந்த விருதினை 1.10.85 அன்று டாக்டர் காணிக்கராஜுக்கு வழங்கினார்.

தமிழகத்தைச் சேர்ந்த ஒருவருக்கு "ஜீவ்ரக்ஷா" என்னும் 'உயிர்க்காப்பாளர்' விருது வழங்கப்படுவது இதுவே முதல்தடவை.

டாக்டர் காணிக்கராஜுக்கு மாண்புமிகு தமிழக முதல்வர் டாக்டர் எம்.ஜி.ஆர். அவர்கள் கடந்த 1983-ஆம் ஆண்டு குடியரசுத் தினத்தன்று "அண்ணா வீர விருது" வழங்கிச் சிறப்பித்தார் என்பதும் குறிப்பிடத்தக்கது.

நீலகிரி மாவட்டத்தில் இரு பிரிவினரிடையே ஏற்பட்ட மோதல் ஒன்றில் மூன்று பேர் துப்பாக்கிச் சூட்டில் இறக்க நேரிட்டபோது குற்றுயிராய்க் கிடந்த இளைஞரைத் தன்னுயிரையும் பொருட்படுத்தாது இவர் காப்பாற்றியதற்காக இவ்விருது வழங்கப்பட்டது.

இரெ. அண்ணாதுரை
செய்தி-மக்கள் தொடர்பு அலுவலர்
உதகமண்டலம்

ஆசிரியரும் வெளியிடுபவரும் : தமிழ்நாடு அரசு செய்தி மக்கள் தொடர்பு இயக்குநர், சென்னை.
அரசினர் தோட்டம் தமிழரசு அச்சகத்தில் அச்சிடப்பட்டது.
முகவரி : தமிழரசு அலுவலகம், அரசினர் தோட்டம், சென்னை-600 002.